

広報ごてんば

GOTEMBA

<https://www.city.gotemba.lg.jp>

2026
4/5
No.1510



ごとうばらさくらロード

もくじ
CONTENTS

令和8年度 市長施政方針	2～5
令和8年度 市の予算	6・7
2つのマップ誕生!	8・9
国民健康保険税のお知らせ	10
子ども・子育て支援金制度が始まります	11
受診しよう! 肺がん・結核検診	12・13
PHOTO MY TOWN	14
ごてんばニュース	15
消防まるかじり/こだわり推奨品	16
Pick up Information	17・18
消費生活豆知識/市民伝言板	19
ごてんば学校通信/我が家のアイドル	20



— COVER PHOTO —

子どもたちの登校を、富士山とオカメザクラが見守っているようでした。

市公式 HP/SNS

電話番号 市外局番 0550

富士山GOGOエフエム 市からのお知らせ
86.3MHz を以下の番組などで
 放送しています。

「デイリーごてんば」…月～水曜日 13:05～
 「ごてんばインフォメーション」
 …月～金曜日 8:30～・13:00～・16:30～
 「このゆびとまれ」…木曜日 11:15～
 「HAPPY SMILE」…金曜日 11:15～
 「ごてんばビュー」…土曜日 12:30～

詳しくはこちら▶



令和8年度 市長 施政方針

2月20日の市議会本会議で、勝又正美市長は令和8年度の市政運営の考え方と重要施策を盛り込んだ「施政方針」を発表しました。
 ここでは施政方針の概要を紹介します。
 なお、施政方針の全文は市HP（二次元コード）に掲載しています。

秘書課 ☎ (82)4420



御殿場市長 勝又 正美

基本姿勢

健全なる経営と、市民と共に歩む決意

私は昨年9月、市民の皆様から温かいご支援を頂き、引き続き二期目の市政の舵取りを担わせていただくことになりました。その責任の重さを感じ、身の引き締まる思いです。私が生まれ育ったこの富士山の麓、素晴らしいブランド都市・御殿場。このまちが、市民の皆様にとって「生きがい」と「幸せ」を感じられる場所となるよう、「市民と共に歩む情のある御殿場」、「御殿場らしい人づくり、まちづくり」の実現に向け、これからも富士山の恵み、交通の利便性、年間1、500万人を超える観光交流客など、本市にしかない強みを最大限に生かすことで、ブランド力を更に高め、誰もが認める日本一のまちを力強く目指します。

私の市政運営の根幹にあるのは、

職員時代に築き上げた「御殿場型NPM（ニュー・パブリック・マネジメント）」です。行政を「運営」するのではなく「経営」し、市民の皆様を「お客様」と捉え、限られた財源で最大の満足を提供することが私の信念です。一期目では、市債残高の縮減や20億円を超える財政調整基金の積み立て、更に「ふるさと納税」を就任前の概ね二倍にまで伸ばし、強固な財政基盤を築きました。この盤石な土台なくして、質の高い市民サービスは実現できないと考えています。

皆様に約束する「三つの柱」

二期目では、これまでに蒔いた「種」を成長させ、大きな成果として「刈り取る」段階に入ります。具体的には、次の大きな三つの政策を行います。

① 医療体制の充実

市民の皆様が安心して暮らすための礎は「健康」です。二次救急を含む医療体制を維持するため、公的病院などへの助成を拡充します。特に、存続が危惧される産婦人科医院を、医師会との連携のもと、継続して確保できるように取り組みます。また、将来を担う医療人材の確保のため、看護学校運営費の補助、医療関係従事者の修学資金貸付制度も拡充します。

② 福祉の充実

「真の子育て支援日本一」を目指し、令和8年度から全国に先駆け「第二子保育料の半額」を実施し、将来的には完全無償化を見据えます。また、移動に困難を抱える高齢者や障害のある方のための「タクシー等利用助成券」を年間二万円まで大幅増額し、誰もが外出しやすい社会を作ります。更に、障害のある方などが歯科医療を受けやすくなるよう新たな支援を行います。

③ 観光経済対策

県内屈指の観光都市である強みを更に生かすため、令和9年度中の「宿泊税」の導入を目指し取り組みます。得られた財源を更なる観光振興と市民サービスへ還元し、御殿場ブランドを世界へ発信します。

「高」い志を持って

私は、令和7年を漢字一文字で「高」と表現しました。「物価高」など厳しい現実もありますが、本市の観光交流客数は「高い」目標を突破し、何より「高校生」をはじめとする若者たちがスポーツや文化活動で「高い志」を持って躍動しています。彼らのエネルギーこそが、御殿場の未来そのものです。

一期目で築いた基盤の上に、二期目の施策を力強く推進します。「市民と共に歩む情のある御殿場」、「御殿場らしい人づくり、まちづくり」の実現に向け、邁進してまいります。

選ばれるまち、幸せを感じるまちへ

令和8年度は「第五次御殿場市総合計画」がスタートする年です。市民の皆様は「ウエルビーイング」の向上のため、全庁一丸となって取り組みます。人口戦略では「選ばれるまちづくり」を進め、観光面では年間交流客数1,700万人、宿泊者数150万人を目標に、滞在・周遊型の観光施策を強化します。

ふるさと納税の取り組みでは、スマートフォンを使用した利便性の高い方式の更なる普及・拡大、新たな返礼品メニュー開発などにより、寄附金額の増加を目指します。また、デジタル地域通貨「富士山Gコイン」や御殿場応援大使「なえなの」さんの発信力を生かし、郷土愛あふれる御殿場を創り上げます。

更に、御殿場の明るい未来を開くビッグプロジェクト「(仮称)富士山の恵み産業パーク」を、日本一の賑わいと活気溢れる施設とすべく整備を進めます。

持続可能なゼロカーボンシティの実現

豊かな自然を守り、次世代に引き継ぐため「ゼロカーボンシティ」の実現を目指す中で、太陽光発電設備

利用する富士山Gコインを活用したデジタル商品券事業や、民間の活用・広域的利活用も含め、幅広い分野でまちづくりの推進に活用します。

企業誘致では夏刈工業団地の整備を視野に体制を強化します。また、雇用対策として、夏と春の年二回開催している「合同企業ガイダンス」の内、春のガイダンスを裾野市、小山町との合同開催とすることで就業機会を拡大します。

スポーツ分野では、空手道競技登山競技の令和10年度の本市でのインターハイ開催に向けた準備を着実に進めます。長年の悲願であった市体育館への空調設備も、令和8年度内に設置し、市民の皆様が快適に活動できる環境を整えます。更には、サイクルスポーツ拠点としての「(仮称)二子パーク」の整備、「秩父宮記念富士登山駅伝競走大会」のテレビ放映一時間枠を継続し、富士山とスポーツの魅力を全国へ発信するなど「スポーツタウン御殿場」の取り組みを充実させます。

安全で快適な基盤づくり

市民生活の基盤となる道路・河川の整備は、持続可能なまちづくりの根幹です。(仮称)富士山の恵み産業パークの運営に欠かせない東部幹

などの設置・管理のルール作りや、ごみ分別アプリの導入など、身近なところから循環型社会を築きます。

また、安全・安心な市民生活のため、防犯カメラ設置補助金の対象拡大・増額を行います。市民の活躍推進策としては、男女共同参画計画「第六次レインプラン御殿場」の策定及び「市民協働型まちづくり推進プラン」の改訂のほか、在住外国人向けの「地域日本語教室」を新たに実施します。

上下水道事業では、上水道料金の5%割引を継続実施し、水資源の保全と市民生活の基盤を安定的に維持します。

誰もが自分らしく、健やかに暮らせる社会

地域共生社会の実現や高齢者を取り巻く社会環境変化への対応や、障害のある方の自立した生活のため、地域福祉計画などの各種計画を策定し、事業を展開します。移動支援では、高齢者などへの助成額を二万円に大幅増額するなど事業を拡充し、社会参加を後押しします。

子育て世帯へは、先進的な取り組みとして、将来の保育料完全無償化を見据えた「第一子保育料の半額」線を最優先に整備し、新設される大規模高校周辺の賑わい創出に向けた、御殿場駅周辺道路や神山深良線の整備を推進します。また、民間活力を活用した「富士見原地区の宅地分譲計画」を進めると共に、公共交通を既存の手段を維持・拡充しつつ、本市の地域性に合った「最適で利用しやすい交通の在り方」を追求します。

またなかの賑わい創出では、市民の「やりたいこと」を実現する「御殿場100人ミライ会議」からの企画立案や地域交流拠点「きよてんば」での市民活動への支援を強化していきます。また、秩父宮記念公園第二期整備など市民の憩いの場である公園整備により世代間の交流・賑わいを創出します。

災害に強い、安全・安心なまち

危機管理課の職員を増員し、組織を強化するほか、避難所での関連死防止や、トイレトラックの導入、防災拠点として町屋地先に防災倉庫・避難地を整備するなど、万一の際の備えに万全を期します。また、令和10年度の消防署富士岡分署完成を目指すほか、地域防災の要である消防団員の皆様には「富士山Gコイン」を進呈するなど、活動をしっかりと支えていきます。

の実施や、保護者の就労要件を問わない「こども誰でも通園制度」を新たに導入するなど、「真の子育て支援日本一」を目指します。

医療人材の確保のため、看護学校生への修学資金貸付を「自己負担が実質ゼロ」になる水準まで引き上げ、卒業後の条件に応じ返還を全額免除します。また、保育士不足の解消に向けた取り組みでは、新規採用促進のために新たな補助制度を導入します。他にも、「新保健センター整備基本計画」の策定に着手し、市民の健康増進の拠点として機能強化を図ります。

活気あふれる経済とスポーツのまち

農業振興では、全国の様々なコンテストで高評価を得ているブランド米「ごてんばコシヒカリ」を中心に、水かけ菜やワサビなど本市が誇る市内産の農畜産物の更なる魅力の向上を図ります。林業振興では、富士山麓の森林から生み出される「Jークレジット」の創出や、御殿場産木材「ごてんばつ木」の普及活動を推進すると共に、子どもたちへの環境教育を行うなど、林業、木材産業の活性化に努めます。

誰一人取り残さない、豊かな学びの場

人づくりはまちづくりの根幹です。コミュニティ・スクールの取り組みを令和9年度の全校展開に向けて着実に進めると共に、不登校の児童生徒が自分のペースで過ごせるよう支援員を新たに配置し、校内の居場所づくりを進めます。また、部活動の地域展開や、小・中学校の体育館への空調整備も順次進めます。給食については、地元産の食材を大切にしながら「小学校給食費の完全無償化」を実施し、子育て世帯をバックアップします。また、市民の郷土愛を育むため、7月に新御殿場市立図書館「ほんてらす」を新たなランドマークとして開館する他、「(仮称)御殿場伝承地歴史広場」の整備や、市民主役の「ごてんば市民芸術祭」の開催を通じて、歴史と文化が日々の暮らしに溶け込むまちづくりを進めます。

情のある御殿場を目指して

私の心にあるのは、感謝の気持ちと、本市の未来に対する責任です。どのような施策も、そこに「心」や「情」がなければ本当のまちづくりにはつながりません。健全な財政を維持しつつ、市民の皆様と共に歩むまちづくりに、全身全霊で取り組みます。



(仮称)富士山の恵み産業パークイメージ図



新御殿場市立図書館「ほんてらす」(7月開館予定)



富士山 木のおもちゃ美術館 (8月開館予定)

令和8年度 市の予算

第五次御殿場市総合計画前期基本計画をもとに、『今を育み 未来へ躍進する ごてんば創生予算』と位置付け、令和8年度予算を編成しました。
財政課 ☎ (82)4346

令和8年度当初予算は、市政を『経営する』という『御殿場型NPM』の理念のもと、強固な財政基盤、健全財政を維持しながらも、御殿場の今を育み、未来の御殿場を創造するために『4つの重点事業』を主軸として戦略的に展開してまいります。

●重点事業

- 1 地域経済を持続的に支えるまちづくり事業（地域循環共生圏推進事業、富士山Gコイン普及・活用事業（仮称）富士山の恵み産業パーク整備事業、経済活力創出事業など）
- 2 『真の子育て支援日本一』を掲げた活力あふれるやさしい福祉のまちづくり事業（病院等産科医師確保対策事業、ごてんば版ネウボラ事業、民間保育所等補助事業、私立幼稚園助成事業など）
- 3 誰もが安全に安心して暮らせるまちづくり事業（公的病院等運営費補助事業、保健センター整備事業、防犯施設整備事業、鳥獣被害対策事業など）
- 4 御殿場の風土を活かした環境と観光のまちづくり事業（新図書館等整備事業、富士山木のおもちゃ美術館事業、まちなか地域拠点創出事業、（仮称）二子パーク整備事業、市体育館等施設改修事業など）

●語句の説明

歳出

民生費	子育て支援や高齢者福祉などに使うお金
総務費	市役所の庁舎管理、戸籍管理、選挙などに使うお金
教育費	学校・社会教育、文化振興などに使うお金
土木費	道路や河川の補修、整備などに使うお金
衛生費	妊婦・乳幼児健診や予防接種、環境保全やごみ処理などに使うお金
公債費	市債の返済に使うお金
性質別経内訳	経済的性質を基準とした分類。消費的経費、投資的経費、その他に分けられる
消費的経費	補助金や人件費など、後に形を残さないものに使うお金
投資的経費	公共施設や道路整備など、生活基盤を整えるために使うお金

歳入

自主財源	市が自主的に集められるお金
依存財源	国や県から交付されるお金や市債など
市税	市民税などに市に納められる税金
繰入金	財産区や基金などから繰り入れるお金
国県支出金	国や県からの補助金、負担金など
市債	市が借り入れるお金

●市債の状況

	令和8年度末 現在高見込額	令和7年度末 現在高見込額	
一般会計	224億744万円	219億3,740万円	
救急特会	1,000万円	0円	
企業会計	公共下水道事業	84億220万円	82億1,147万円
	農業集落排水事業	8,553万円	9,918万円
	広域行政 (御殿場市分*1)	17億281万円	12億8,887万円
合計	326億798万円	315億3,692万円	

●市民一人当たり*2の市債残高見込額

一般会計	26万9,859円
救急特会	120円
企業会計	10万2,220円
広域行政 (御殿場市分*1)	2万507円
合計	39万2,706円

※1…御殿場市・小山町広域行政組合が借り入れるお金（組合債）のうち、市の借り入れ相当分です。

※2…令和8年1月1日人口、83,034人で算出

歳入

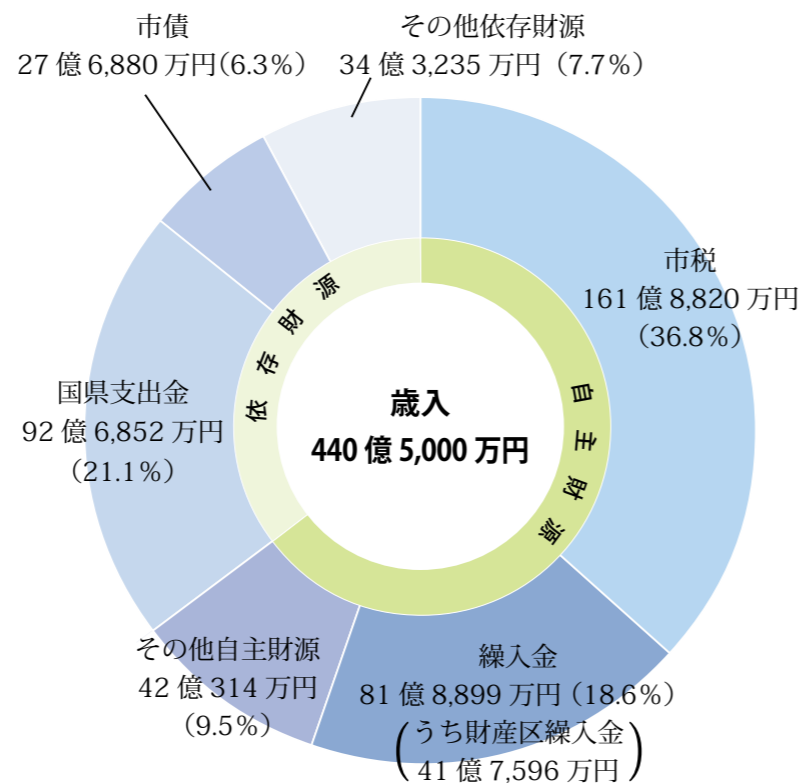

●歳入の状況

市税は、固定資産税などの増により、前年度比4億3,900万円余（2.8%）の増額を見込みました。

繰入金は、財政調整基金繰入金などの増により、前年度比9,600万円余（1.2%）の増額を見込みました。

国県支出金は、新しい地方経済・生活環境創生交付金などの減により、前年度比2,900万円余（0.3%）の減額を見込みました。

※財産区繰入金

市内の5財産区より、地区道路整備事業や地区集会施設整備事業補助金、中学校環境整備事業などの財源として、総額41億7,596万円の財産区繰入金を見込みました。

歳出

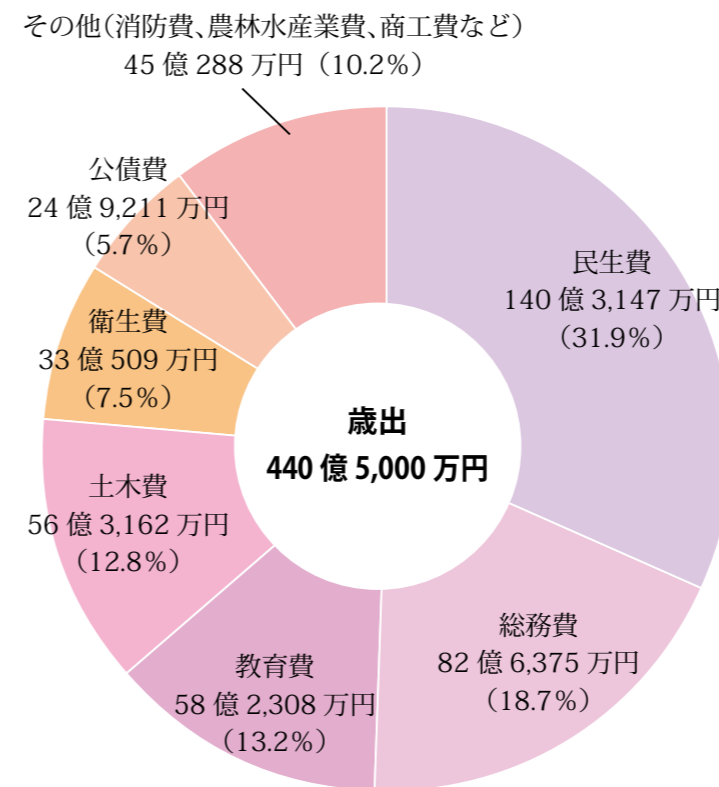

●歳出の状況

民生費は、子どものための教育・保育給付費などの増により、前年度比7億7,900万円余（5.9%）の増額となりました。

総務費は、地区広場等改修事業などの増により、前年度比4億6,200万円余（5.9%）の増額となりました。

教育費は、新図書館等整備事業などの減により、前年度比25億7,200万円余（30.6%）の減額となりました。

建設中の
新図書館



●歳出の性質別内訳

性質	区分	比率
消費的経費	補助費等	22.5%
	物件費	17.7%
	人件費	15.4%
	扶助費、維持補修費	13.2%
投資的経費	普通建設事業費、災害復旧費	17.7%
	繰出金	5.9%
その他	公債費	5.7%
	積立金、貸付金、予備費	1.9%

●各種会計当初予算

会計名	予算額	前年度比
1 一般会計	440億5,000万円	▲1.2%
2 特別会計	159億300万円	1.1%
国民健康保険事業会計	73億5,600万円	▲0.1%
救急医療センター事業会計	5億2,400万円	5.2%
介護保険事業会計	65億0万円	0.8%
後期高齢者医療事業会計	15億2,300万円	7.6%
3 企業会計	71億9,492万円	15.0%
上水道事業会計	31億6,173万円	6.4%
工業用水道事業会計	1億2,636万円	▲19.1%
簡易水道事業会計	2億4,854万円	37.8%
公共下水道事業会計	34億2,176万円	26.4%
農業集落排水事業会計	9,988万円	▲13.1%
公設浄化槽事業会計	1億3,665万円	5.1%
合計	671億4,792万円	

1



『ひらけ! Gmap (ゴマップ)』

市の魅力スポットや子育て応援情報などを掲載・発信するデジタル案内マップが完成!

富士山のふもとに広がる御殿場の景観、多彩なグルメや温泉、ファミリーで楽しめる体験、自然を生かしたアクティビティや、心に残るお土産など、様々な魅力を気軽に知る・巡る・楽しむ・満喫するための新たなデジタル案内マップです。

デジタルだから新たな情報もどんどん更新。スマートフォンなどから気軽に使えて、用意されたカテゴリから行きたいスポットを検索する案内ツールです。ぜひ、体験してみてください。

未来プロジェクト課 ☎ (70)3371

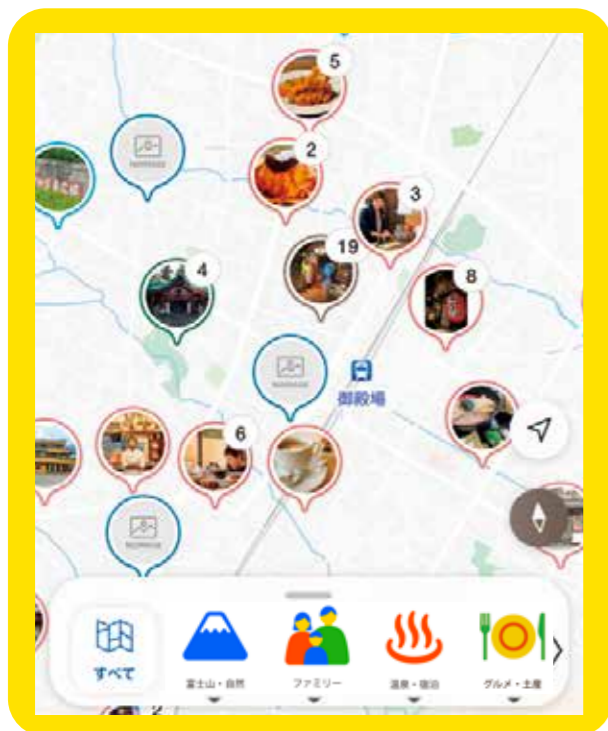

シンプル操作で分かりやすい!

今年夏頃 公開予定!

スマートフォン
/タブレットから ▶



※ Gmap への掲載を希望する場合は、担当課へお問い合わせください。

御殿場をもっと知る・楽しむ! 2つのマップ誕生!

OPEN THE NEW FIELD



G こんな人におすすめ!

- 子育て世代の人
- 観光や仕事などで御殿場に来た人 など

G 主な機能

- 御殿場ならではの魅力的なスポット、子育て応援情報の掲載・検索
- ルート案内
- 11カ国語対応の多言語 AI 翻訳
- デジタルスタンプラリー
- 電子クーポン
- 音声ガイド

2

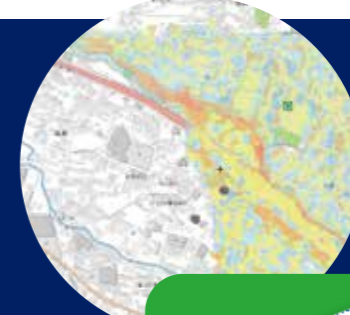

『ごてんば Navi (ナビ)』

スマートフォンやパソコンで市の地図情報が丸わかり。公開型地図情報システムが完成!

「いつでも」「どこでも」自由に市の地図情報がみられるマップです。道路網図など、これまで市役所の窓口で確認していた情報を、指先ひとつで確認できます。

市が保有する様々な地図情報を、インターネット上で公開するシステム (GIS)。都市計画や防災、公共施設の情報など、複数の情報をマップ上に表示することで、文字だけでは分かりにくい「場所の情報」を視覚的に把握できます。

デジタル戦略課 ☎ (82)4424



N こんな人におすすめ!

- 引越し・新築を検討している人
- 子育て世代の人
- 事業者・不動産関係の人
- 自主防災組織 など

N 主な機能

- 豊富なマップ (都市計画/道路網図/下水道/ハザードマップ/公園など)
- 地点検索と計測機能
- 2画面表示
- オリジナル地図の作成

あなたの地域を確認!

公開中!

スマートフォン
/タブレットから ▶
パソコンから ▼



<https://www2.wagmap.jp/gotembacity/Portal>

Check!

子ども・子育て支援金制度が始まります

国保年金課 国保税スタッフ ☎ (83) 1255
後期高齢者医療スタッフ ☎ (82) 4188



1. 目的

全ての世代、企業から支援金を納めていただき、児童手当の拡充など、妊娠・出産・子育ての支援を強化するために使われます。



2. 開始時期

令和8年4月からスタート。
加入している医療保険制度（国民健康保険、後期高齢者医療制度、被用者保険）の保険料と併せて徴収されます。



3. お知らせ方法

金額や納付方法については、医療保険ごとにお知らせします。
【通知時期】
国民健康保険：7月中旬
後期高齢者医療制度：8月中旬
被用者保険：勤務先などにお問い合わせください。



Q. なぜ、みんなで負担するの？

A. 子育て支援制度を充実させることで、将来の社会保障の支え手となる子どもたちが健やかに成長することにつながり、社会保障制度を維持し、全ての世代の安心を守ることになるからです。

Q. 負担金額は、いくらなの？

A. 加入している医療保険制度により異なりますが、令和8年度全国平均で、国民健康保険では、1世帯あたり月額約300円、後期高齢者医療制度では、1人あたり月額約200円です。
なお、今後、令和9年度・10年度は段階的に増加する見込みです。

制度に関するお問い合わせ

制度については、コールセンターへお問い合わせください。
※詳しくは、こども家庭庁HP（二次元コード）をご覧ください。

【受付時間】午前9時～午後6時（日曜日、祝日は除く）

【電話番号】0120（303）272



▲こども家庭庁HP



令和8年度からの国民健康保険税のお知らせ

国保年金課 国保税スタッフ ☎ (83) 1255

◆ 国民健康保険税の均等割軽減終了

国民健康保険は、加入者の納める国民健康保険税により、お互いに支え合う制度です。

市では、加入者の生活の助けとなるよう、令和6年度から7年度までの2年間、国民健康保険事業基金を活用して国民健康保険税の均等割額を2分の1に軽減してきました。しかし、高齢化や医療の高度化により医療費の増加が予想以上に進んでいるため、今後は、国民健康保険財政を支えている国民健康保険事業基金の維持が心配されます。

そこで、国民健康保険事業の安定的な運営のために、令和8年度から均等割額を軽減前の水準に戻すこととしました。皆様のご理解をお願いします。

◆ 市の国民健康保険税

市の国民健康保険税は、県の標準保険料*と比較して、低くなっています。

※ 標準保険料…県が参考で示す市の国民健康保険税額のこと。

上段：令和7年度まで 中段：令和8年度から 下段：県の標準保険料	①医療保険分	②後期高齢者支援金分	③介護納付金分 ※ 40～64歳の人	④子ども・子育て支援納付金分
所得割額	6.00 %	2.30 %	2.00 %	—
		変更なし		0.26 %
	8.12 %	2.83 %	2.34 %	0.30 %
均等割額	12,000 円	4,800 円	7,200 円	—
	24,000 円	9,600 円	14,400 円	1,940 円
	35,449 円	12,296 円	17,057 円	2,040 円
平等割額	21,600 円	7,800 円	—	—
		変更なし		—
	22,866 円	7,932 円	—	—
課税限度額	650,000 円	240,000 円	170,000 円	—
	660,000 円	260,000 円	変更なし	30,000 円
	670,000 円	260,000 円	170,000 円	30,000 円

《例》所得100万円、1人世帯、介護保険該当の場合の国民健康保険税額

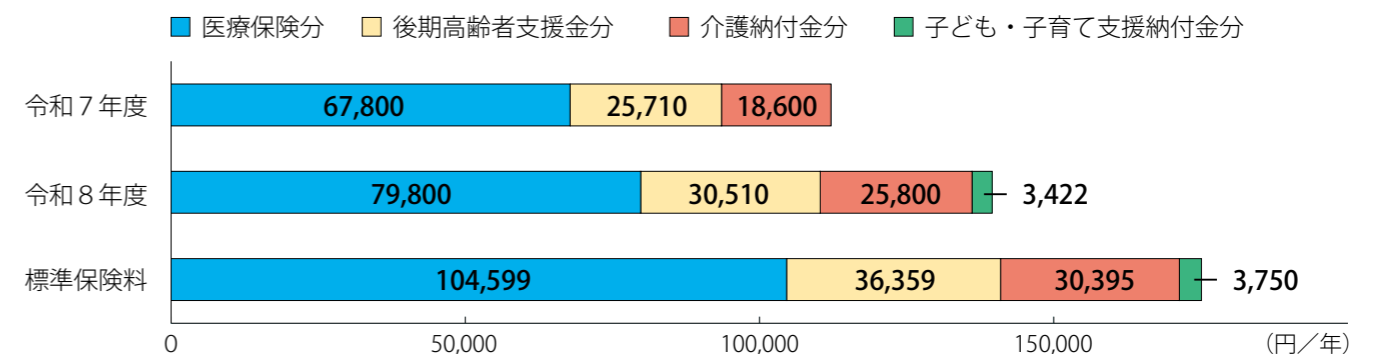

受診しよう！



肺がん・結核検診

肺がん・結核検診を次の日程で実施します。勤務先などで受診する機会がない人は受診しましょう。

健康推進課 ☎ (70)7765

肺がん・結核検診

市集団検診車による胸部レントゲン撮影を行います。

対象 / 30歳以上の人

負担金 / 無料

持ち物 / 問診票

検診車の乗降が大変な人のために別会場を案内しています。詳しくはお問い合わせください。



▲検診会場地図

大腸がん検診（希望する人）

便に混じった血液の有無を調べます。会場で検査キットをお渡しします（自宅で便を採取し後日提出）。

対象 / 30歳以上の人

負担金 / 400円

持ち物 / 問診票兼受診票

次に該当する人は負担金が無料になります。

- ①昭和32年4月1日以前に生まれた人
 - ②65から69歳までの後期高齢者医療被保険者
 - ③生活保護世帯及び市民税非課税世帯に属する人*
- *「保健事業徴収金免除申請書」の提出が必要です。

注意事項

- お住まいの地区に関わらず、どの検診会場でも受診できます。
- スムーズな受診のため、あらかじめ記入した問診票を持参してください。

実施日	時間	実施会場
4月	8日(水) 9:00 ~ 9:45	時之栖地区コミュニティ供用施設 (印野 1759-1)
	9日(木) 9:00 ~ 9:30	印野地区コミュニティ供用施設
	10日(金) 10:15 ~ 10:30	小木原地区コミュニティ供用施設
	13日(月) 9:00 ~ 10:00	茶萯沢下区公民館
	14日(火) 9:00 ~ 10:00	中畑南地区コミュニティ供用施設
	15日(水) 9:00 ~ 9:30	中畑北地区コミュニティ供用施設
	16日(木) 10:30 ~ 10:45	川柳地区コミュニティ供用施設
	17日(金) 9:00 ~ 9:45	中畑西地区コミュニティ供用施設
	20日(月) 9:00 ~ 10:30	市役所玉穂支所
	21日(火) 9:00 ~ 9:30	鮎沢公民館
	22日(水) 9:00 ~ 10:00	市役所玉穂支所
	23日(木) 9:00 ~ 9:30	永塚地区コミュニティ供用施設
	24日(金) 9:00 ~ 9:45	北畑区公民館
	27日(月) 9:00 ~ 9:45	保土沢区公民館
5月	7日(水) 9:00 ~ 10:00	神場区公民館
	8日(木) 9:00 ~ 10:00	森之腰中央公民館
	11日(日) 9:00 ~ 9:45	森之腰中央公民館
	12日(月) 9:00 ~ 9:30	大沢公民館
	13日(火) 9:00 ~ 9:45	川島田地区コミュニティ供用施設
	14日(水) 9:00 ~ 9:45	杉名沢区公民館
	15日(木) 9:00 ~ 9:45	板妻区公民館
	18日(日) 9:00 ~ 9:30	川島田地区コミュニティ供用施設
	19日(月) 9:00 ~ 9:45	市役所原里支所
	20日(火) 9:00 ~ 9:30	市役所原里支所
	21日(水) 9:00 ~ 10:30	竈区公民館
22日(木) 9:00 ~ 9:45	竈区公民館	
25日(日) 9:00 ~ 9:30	神山区公民館	
26日(月) 9:00 ~ 9:15	高内地区コミュニティ供用施設	

実施日	時間	実施会場	
5月	25日(月) 10:15 ~ 10:30	二子公民館	
	26日(火) 9:00 ~ 9:30	尾尻地区コミュニティ供用施設	
	27日(水) 9:00 ~ 10:00	市役所富士岡支所	
	28日(木) 9:00 ~ 10:00	市役所富士岡支所	
	29日(金) 9:00 ~ 9:30	市役所富士岡支所	
6月	1日(月) 9:00 ~ 9:15	風穴区公民館	
	2日(火) 10:15 ~ 10:30	駒門地区児童厚生体育施設 (駒門 471)	
	3日(水) 9:00 ~ 9:45	富士見原集会所	
	4日(木) 9:00 ~ 9:30	中清水地区コミュニティ供用施設	
	5日(金) 9:00 ~ 9:15	沼田区公民館	
	8日(月) 10:00 ~ 10:15	萩蕪地区コミュニティ供用施設	
	9日(火) 9:00 ~ 9:45	永原地区コミュニティ供用施設 (萩原 1360-120)	
	10日(水) 9:00 ~ 10:00	大坂地区コミュニティ供用施設	
	11日(木) 9:00 ~ 9:45	町屋中央公民館	
	12日(金) 9:00 ~ 9:30	東田中塚本公民館	
	15日(月) 9:00 ~ 10:00	北久原区公民館	
	16日(火) 9:00 ~ 9:45	東田中区中央公民館	
	17日(水) 9:00 ~ 9:30	東田中沓間公民館	
	18日(木) 9:00 ~ 9:45	深沢区公民館	
	19日(金) 9:00 ~ 9:45	栢ノ木区公民館	
	22日(月) 9:00 ~ 10:30	二の岡地区コミュニティ供用施設	
	23日(火) 9:00 ~ 9:30	二の岡地区コミュニティ供用施設	
	24日(水) 9:00 ~ 11:00	保健センター ★混雑が予想されます	
	25日(木) 9:00 ~ 10:30	保健センター	
	26日(金) 9:00 ~ 9:45	東山地区コミュニティ供用施設	
	29日(月) 9:00 ~ 10:30	保健センター	
	30日(火) 9:00 ~ 10:30	保健センター	
	7月	1日(水) 9:00 ~ 9:30	仁杉区公民館
		2日(木) 9:00 ~ 9:30	塚原地区コミュニティ供用施設
3日(金) 10:00 ~ 10:15		六日市場区公民館	
6日(月) 9:00 ~ 9:30		山之尻地区コミュニティ供用施設	
7日(火) 9:00 ~ 9:15		柴怒田地区コミュニティ供用施設	
8日(水) 10:00 ~ 10:15		上柴怒田公民館	
9日(木) 9:00 ~ 10:00		新橋地区コミュニティ供用施設	
10日(金) 9:00 ~ 9:30		新橋地区コミュニティ供用施設	
13日(月) 9:00 ~ 9:30		湯沢区公民館	
14日(火) 9:00 ~ 9:30		美乃和区公民館	
15日(水) 10:15 ~ 10:30		清後区公民館	
16日(木) 9:00 ~ 9:30		古沢区公民館	
17日(金) 9:00 ~ 9:30		上小林区公民館	
21日(月) 10:15 ~ 10:30		水土野区公民館	
22日(火) 9:00 ~ 9:45	市役所高根支所		
23日(水) 18:00 ~ 18:20	市役所印野支所		
24日(木) 18:00 ~ 18:45	市役所玉穂支所		
25日(金) 18:00 ~ 18:30	市役所富士岡支所		
26日(土) 18:00 ~ 18:30	市役所原里支所		
27日(日) 18:00 ~ 18:30	市役所高根支所		
28日(月) 18:00 ~ 19:00	市役所東館		



鮎沢川に春の訪れ

3月8日、鮎沢川の遊漁が解禁されました。
解禁と同時に、恒例となったあまごフェスタもスタート。市内外からこの日を心待ちにしていた人たちが訪れ、早春の一日を楽しみました。



相互理解のために

高まる需要を受け、市でも無料の日本語教室がスタートしました。試行として2月28日に行った教室には14人の外国籍の人たちが参加し、自己紹介を中心に、日本語サポーター達と交流を深めました。今年度は、更に活動を本格化させます。



市の未来に夢つなぐ

3月5日、御殿場駅東西自由通路でタペストリー除幕式が行われました。タペストリーには「御殿場夢をツナグまちプロジェクト」と題し、御殿場南高の有志生徒が、夢を持つ高校生と、地域で夢を叶えている人にインタビューした内容を掲載しました。ぜひご覧ください！



富士山ライナーの実証実験を今年も継続します

まちづくり推進課 ☎(82)4216

運行期間／4月1日(令和9年3月末(土・日曜日、祝日及び年末年始を除く))
運行ルート／御殿場駅箱根乙女口(東名高速道路)〜新松田駅北口(箱根バス停、御殿場駅箱根乙女口1番バス停、東名足柄、新松田駅北口)

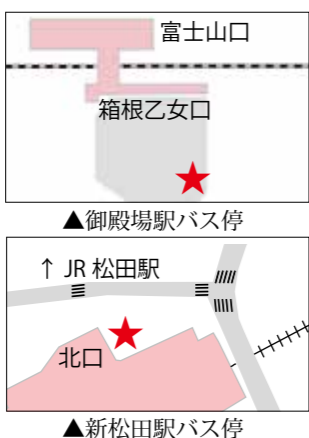

運賃(片道)／
御殿場駅⇄新松田駅 550円
御殿場駅⇄東名足柄 200円
東名足柄⇄新松田駅 400円

※6歳未満無料
※6歳以上12歳未満半額(ただし12歳の小学生を含む)
※障害者半額(証明書類の提示が必要)
支払い方法／現金、交通系ICなど

運行ダイヤ／令和8年1月改正

運行ルート	出発時間	到着時間 (東名足柄)	到着時間
御殿場駅→東名足柄→新松田駅	6:50	7:00	7:30
新松田駅→東名足柄→御殿場駅	16:55	17:20	17:40
新松田駅→東名足柄→御殿場駅	21:15	21:40	21:55

※到着時間は目安です。道路状況によって時間は変わりますので、ご了承ください。

その他／

- ・40人乗りの大型バスによる運行です。
- ・出発時間の5分前まで
- ・席のオンライン予約(二次元コード)が出来ます。
- ・車内はフリーWi-Fiが使えます(車両の都合により、使用できない場合があります)。
- ・乗換アプリでも検索できます。



通勤・通学やお出かけの際に、ぜひご利用ください。



みんなで作ろう! 令和9年御殿場市市政カレンダー

魅力発信課 ☎(82)4127

令和9年御殿場市市政カレンダーに掲載する写真を募集します。選定された作品は、カレンダーで使用のほか、市の魅力PRのために使用させていただきます。皆さんの力作をお待ちしています!

募集内容

- テーマ／「私のごてんば推し写真」
自然、風景、街並み・風習など、御殿場の四季の魅力が伝わる写真 ※令和6年1月1日以降に市内で撮影された未発表の作品(自身のSNS投稿写真可)。
- 横位置で撮ったもの(掲載に際し、一部トリミングなどをする場合があります)。
- 合成加工のないもの。
- スマートフォンで撮影した写真も応募可(高画質な写真を推奨)。
- 応募資格／どなたでも
- 応募点数／10点以内
- 応募方法／プリント、データのどちらの方法でも応募できます。
- ※撮影に当たり、被写体に関する肖像権や著作権侵害、撮影場所などで生じた場合、市は責任を負いかねますのでご注意ください。
- 応募期間／8月4日(火)まで
- 選考／各月及び表紙に掲載するため、季節感などを考慮して、計13点を選びます。
- 【特別選考員】市長
- 御殿場応援大使なえなのさん
- ▼応募要項など詳しくは、市HP(二次元コード)をご覧ください。



バラの写真コンテスト
結果発表

観光交流課 ☎(82)4622

バラのまちづくりの推進や御殿場のバラをPRすることを目的に、バラの写真コンテストを開催しました。

厳正なる審査の結果、入賞作品が決定しました。

最優秀賞

『バラの回廊』
いわあさ としやす
岩浅 利泰さん(竈)
場所：富士山樹空の森



優秀賞

『薔薇の香りに包まれて』
鈴木 美和さん(新橋)
場所：自宅



『花盛りの庭園』

今野 剛典さん(西田中)
場所：富士山樹空の森



○作品展示

日 5月23日(土)～6月7日(日)
(ローズウィーク期間中)
会 富士山樹空の森

令和8年度
御殿場市遠距離通学定期券
購入費補助金の申請受付開始

子育て支援課 ☎(82)4124

対 市内在住かつ市に住居登録があり、大学・専門学校などに鉄道で遠距離通学している学生

申 申請フォーム(二次元コード)または直接、子育て支援課へ



▶詳しくは、市HP(二次元コード)をご覧ください。



スポーツ賞賜金制度を
一部変更しました

スポーツ交流課 ☎(82)4135

市民の健全なスポーツ振興や競技力向上を図るため、県の代表などで各種競技大会に出場する人へ賞賜金を交付しています。

4月1日から一部内容を変更しましたのでお知らせします。

○オリンピックなど出場時の交付額

10万円→20万円

○団体区分追加

(例：10人以上の団体が東海大会に出場した場合、一律5万円)

○同一大会一本化

(例：東海大会を予選会として全国大会に出場した場合、全国大会のみ交付)

▼詳しくは、市HP(二次元コード)をご覧ください。



資格取得を希望する
ひとり親家庭への給付金

子育て支援課 ☎(82)4124

対 市内在住のひとり親で20歳未満の子を扶養している人

自立支援教育訓練給付金

対象講座…雇用保険法の教育訓練給付金の対象講座

※受講開始14日前までに必要書類の提出が必要です。

額 ①雇用保険法から教育訓練給付金の支給を受けることが出来ない人…受講料の6割相当額(上限20万円、下限12,000円)

②雇用保険法から教育訓練給付金の支給を受けることが出来る人…①に定める額から雇用保険法から支給される教育訓練給付金の額を差し引いた額

高等職業訓練促進給付金

資 看護師・保育士・介護福祉士・作業療法士・理学療法士・歯科衛生士・美容師・社会福祉士・製菓衛生師・調理師、シスコシステムズ認定資格、LPI認定資格(受講期間が6ヵ月以上の資格講座)など

額 ①住民税非課税世帯…月額10万円

②住民税課税世帯…月額7万500円

※最終年度は月額4万円増額支給



A

救助資機材を積んだ救助工作車に乗り、火災や交通事故、救急現場

Q

オレンジの服を着ている消防士の任務は？



A

放水できる消防車に乗り、様々な火災現場で消火活動を行います。消火活動以外にも、消防車に積載してある資機材を活用し、人命救助も行います。

Q

ブルーの服を着ている消防士の任務は？

消防士が着ている服の色には、ブルー、オレンジ、グレーがあります。それぞれの任務を紹介しましょう。

A

救急車に乗り、病気や怪我をしている人の救命処置を実施し、病院へ搬送する活動を行っています。



Q

グレーの服を着ている消防士の任務は？



場など様々な現場で人命救助活動を行います。



消防まるかじり

消防士の服装の違いには
どんな意味があるの？

御殿場・小山消防本部 ☎(83)0119



御殿場こだわり推奨品

店舗情報など詳細はこちら

富士山麓の恵まれた環境で作られた「御殿場こだわり推奨品」を紹介します。

食肉処ふじい
富士の麓、御殿場の地で50年間、代々守り続けてきた食肉処ふじいの逸品『名代 炭焼き豚』
創業以来つぎ足し続けてきたコクのある甘口のタレで、肉と脂身とのバランスのよい豚肩ロース肉を、炭のように真っ黒に煮上げます。味の染み込んだ焼豚は、しっとり柔らかな食感です。白米と共に召し上がっていただくのはもちろん、パンとの相性も良く、生野菜と一緒にサンドイッチにするのもおすすめです。
お子様からお年を召した方まで幅広いお客様にご愛顧いただいています。ぜひ、ご賞味ください。



名代 炭焼き豚

リラクゼーションスペース 楽楽

☆全身もみほぐし
60分 ¥2,980
☆全身もみほぐし+お疲れの所
90分 ¥4,400

全身もみほぐしお試しコース
40分 ¥1,980
リフレクソロジー(足つぼ・ふくらはぎ)
30分 ¥1,900

お得なセットコース
(もみほぐし+リフレクソロジー)
60分 ¥3,200

※メニューは120分コースまで有ります お問合せ下さい

当店は技術力の高いスタッフによる手もみでお疲れのお身体を丁寧に全身揉みほぐします。

血行を良くし新陳代謝を促します
予約電話 0550-82-7655
営業時間 AM10:00~PM8:00
(状況により時間変更有り)
定休日 火曜

川島田 394-1 P 有ります

セラピスト無料研修制度有り

もみほぐし 10分500円

楽・楽 御殿場店

246 富士山樹空の森

MUSBELL

うちの子も結婚できました!

独身のお子様の結婚相談

お気軽にご連絡ください

結婚相談所ムスベル三島 ☎0120-138-026

営業時間: 10時~19時 定休日: 第2・第4水曜日

人と自然にやさしい
環境企業を目指して

●浄化槽清掃・保守点検
●粗大ごみ収集
●タイヤ収集処分

高森商事(株)

■本社 静岡県御殿場市電498-2 TEL 0550-82-1911
■タイヤカット工場(神岡南企業団地内) 静岡県御殿場市神岡3-18 TEL 0550-80-3888

知って、学んで 消費生活豆知識

学生に広がる投資やもつけ話に注意!!

【事例】
最近仲良くなった大学の友人に誘われ、喫茶店で投資について説明された。後から来た男性からこの投資の学習教材が入った60万円もするUSBメモリの購入を促されるように言われ、「お金が無い」と断ると消費者金融で借金をして支払うようにと勧められた。断り切れずにその場でスマホから借り入れの手続きを行い支払った。更に友達を誘って契約させれば紹介料として5万円がもらえると聞いたが、自分は投資も勧誘も出来ない。

【解説】
新しい交友関係の中で、投資や儲け話を持ち掛けられることがあります。勧誘の特徴として、誰かを勧誘すれば報酬がもらえるマルチ取引（連鎖販売取引）に該当するものもあります。

- 【消費者へのアドバイス】**
- ▲消費者金融などで借金してまでの契約は絶対にしない。
 - ▲友人を勧誘することで人間関係が破綻します。断りにくくても、はっきりと断りましょう。
 - ▲クーリング・オフや中途解約が出来る場合もあります。

困った時は、市消費生活センターに相談してください。

問い合わせ先
消費生活センター（くらしの安全課内）
☎（83）1629 FAX（82）4333

市民伝言板

掲載する内容を募集しています。掲載希望号の発行1カ月前までにご連絡ください。
☎ 魅力発信課 ☎ (82)4127

第36回青少年少女合唱団 グリーンシャボナー定期演奏会	日時／4月19日(日) 14:30～(14:00開場) 会場／市民会館小ホール 入場料／無料 ※全席自由 ☎ 秋田 ☎ (84)5354
ごてんばシネマ「春との旅」 仲代達矢追悼上映	日時／4月25日(日) ①10:00～(9:30開場) ②14:00～(13:30開場) 会場／市民会館大ホール 入場料／有り ※チケット発売中 ☎ 市民会館 ☎ (83)8000
富士山コール・アニバーサリー The 4th コンサート	日時／4月26日(日) 14:00～(13:30開場) 会場／市民会館小ホール 入場料／無料 ※全席自由 ☎ 渡邊 ☎ (82)0734
第10回戦国歴史雑談会 ～激闘関ヶ原～参加者募集	日時／4月26日(日) 13:00～16:00 会場／ふじざくら第1会議室 定員／20人 参加料／有り(お茶代) ☎・☎ 4月20日(月)までに電話またはメールで小川 ☎ 090(8180)4557、 ☒ seisinkan0405@yahoo.co.jp へ
二の岡神社ヒメボタルの写真 撮影セミナー開催	日時／①座学5月10日(日) 15:00～17:00 ②座学5月10日(日) 17:30～19:30 実技1回目 6月17日(水) 実技2回目 6月24日(水) ※座学は①、②のいずれか 会場／座学…けやきかん2階生涯学習室 実技…現地 定員／20人(先着順) 受講料／有り(座学1回と実技2回の計3回分) 持ち物／筆記用具、カメラ ☎ 御殿場ヒメボタルの会 HP または Instagram へ ☎ 御殿場ヒメボタルの会事務局 柳田 ☎ 090(1413)9233、けやきかん ☎ (70)3776
「食品衛生責任者養成講習会」 開催のご案内	日時／5月25日(月) 9:30～16:15 会場／市民会館第7会議室 対象／営業許可取得関係、資格取得 定員／60人(先着順) 受講料／有り ※当日現金 ☎・☎ 御殿場食品衛生協会 ☎ (84)2600 へ

おうちで髪を切れます

- ・車椅子やベッドから降りられない
- ・長い待ち時間に耐えられない
- ・病気や怪我で歩けない
- ・車/免許がなくて外出が難しい

ヘアカット ¥3000 土日歓迎

のっぽさんの 出前ヘアサロン

お電話一本で伺います！
090-2583-8769

富士山木のおもちゃ美術館

8月オープン予定！
instagram

おもちゃ美術館
出来てきた！

更新中

公益財団法人 富士霊園 桜並木をのぞむ四季折々の風景がお出迎えいたします。

お墓のご相談、ご要望等お気軽にご相談ください。
桜中央通り隣接区画募集中
駿東郡小山町大御神 888-2 [水曜定休]
☎ 0550-78-0311 詳しくはこちら！

永代供養墓『祈りの丘』・樹木葬『さくらの丘』同時募集中！



デンアドバイザー
各受講日の1カ月前から電話またはHP(二次元コード)で、富士山樹空の森 ☎ (80)3776へ



成年後見制度に関する
司法書士相談(無料)

長寿福祉課 ☎ (83)1463

- 日 4月9日(水) 午後1時～4時
会 ふじざくら
数 若干名(予約制)
申 成年後見支援センター(社会福祉協議会内) ☎ (70)6801へ

バラの育て方講座
受講者募集

観光交流課 ☎ (82)4622

美しいバラを咲かせたい、もっとバラのことが知りたい、そんな人におすすめの1日講座です。

- 日 ①4月23日(水)、②6月4日(水)、③6月6日(土)、④10月31日(土)、⑤11月5日(木)
午前9時30分～11時
会 富士山樹空の森研修室(座学)、ローズガーデン(実習)
内 ①「春のバラの育て方・病害虫対策」レイハウ6号鉢苗付
②「鉢替え・さし木」レイハウ6号鉢苗付
③「鉢替え・さし木」レイハウ6号鉢苗付
④「つるバラ誘引・鉢替え」バラ鉢苗付
⑤「つるバラ誘引・鉢替え」バラ鉢苗付
数 各回15人(先着順)
持 剪定ばさみ、革手袋、筆記用具
料 各回5,000円(税込)
※同伴不可(本人のみの参加)
講 落合 健氏 樹空の森ローズガー

大わらじ製作
ボランティア募集

観光交流課 ☎ (82)4622

- 日 5月中旬から6月上旬までの土・日曜日
午前9時～正午、午後1時～4時
※1日参加できる人には昼食を支給
会 東山地区コミュニティ供用施設
申 5月25日(月)までに電話で、観光協会 ☎ (83)4770へ



令和8年は
静岡県誕生150周年です

県企画部広報戦略課 ☎ 054(221)2231



県が現在のよう形でスタートしたのは、1876(明治9)年8月21日。明治9年4月の足柄県廃止に伴い、同年8月21日に浜松県と静岡県が合併したことにより、現在の静岡県が生まれました。

今年は静岡県誕生150周年です。このことを記念して、県民の皆さんに県の素晴らしさを改めて感じていただき、誇りを持っていただけるよう、年間を通してさまざまなイベントを開催する予定です。

ぜひこの機会に皆さんも参加して、ふるさと静岡県の記念日を一緒にお祝いしましょう!

▼詳しくは県HPをご覧ください。



ごてんば学校通信



元気いっぱい！
夢いっぱい！

市内の小・中学校で行われた行事や取り組みを紹介します。

南中

トータルテンボスたちと創る応援歌！ 生徒たちの言葉で新たな伝統が始まる！

応援歌作り
出来るなんて、
忍びねえな～
構わんよ



▲トータルテンボス
けんすけ ともひろ
(左:藤田 憲右さん 右:大村 朋宏さん)



創立50周年の節目を迎える南中学校で、新たな伝統となる「応援歌」の制作がスタートしました。このプロジェクトは「生徒参加型」を掲げ、自分たちの手で一生、カタチに残る作品を創り上げる特別な挑戦です。

強力な助っ人として迎えられたのは、同校の卒業生である「トータルテンボス」の2人と、ピアニストで作曲家の金親 清香さん。第1回目の授業では、グループごとに歌詞のフレーズを考案し、ゲストから直接アドバイスを受ける貴重な時間を過ごしました。続く第2回目には、練り上げた案を発表。中学生ならではの等身大の想いが詰まった「南中らしい言葉」が次々と飛び出しました。

憧れの先輩たちとの交流や、言葉を紡ぐ楽しさを通じて、生徒たちの瞳はキラキラと輝いていました。みんなの想いが重なり合い、どんな歌が誕生するのか。新たな歴史を彩る応援歌の完成が待ち遠しいですね。

50周年
おめでとう！



かほおや さや か
▲金親 清香さん



我が家のアイドル



みなと
湊斗 ちゃん (1歳7カ月)



すい れい
珠依 ちゃん、怜依 ちゃん (1歳6カ月)



いろは
中: 彩葉 ちゃん (2歳1カ月)