

広報ごてんば

GOTEMBA

<https://www.city.gotemba.lg.jp>

2024

4/20

No.1463



CONTENTS

富士山東麓エコガーデンシティ 地域循環共生圏	2・3
税のハナシ	4～6
ペットを正しく飼いましょう	7
はぐくむ	8
令和6年度交通指導員を紹介します	9
PHOTO MY TOWN	10・11
高校生の1コマ	12
ごてんばニュース	13
Pick up Information	14～17
市民伝言板	18
みんなの健康/図書館だより	19
くらしのカレンダー	20



— COVER PHOTO —

見上げるほど高く伸びる、御殿場の木。
ここでは、御殿場が誇る森林環境を生かしたまちづくりを紹介します。

富士山GOGOエフエム 市からのお知らせを以下の番組で放送しています。
86.3MHz

「デイリーごてんば」…月～水曜日 13:05～
「ごてんば SDGs ラジオ」
…月曜日 11:15～・水曜日 17:30～
「ごてんばインフォメーション」
…月～金曜日 8:30～・13:00～・16:30～
「HAPPY SMILE」…金曜日 11:15～
「ごてんばビュー」…土曜日 12:30～

富士山東麓エコガーデンシティ
地域循環共生圏

「脱炭素と経済が好循環する
圏域づくり」を目指して

「富士山東麓エコガーデンシティ地域循環共生圏」は、「脱炭素と経済が好循環する圏域づくり」を目指し、富士山麓の豊かな環境を世界に発信しています。
その最初の取り組みとして、国の登録を受けた、森林経営から得られる「J-クレジット」を活用し、市内経済の振興を図る「御殿場型循環モデル」が今、全国から大きな注目を集めています。

企画課 ☎(82) 4421



“脱炭素”に向けた共同記者会見
(3月26日 御殿場市役所)

パートナーシップ協定を結んでいる金融機関一覧
静岡銀行
スルガ銀行
静岡中央銀行
沼津信用金庫
富士伊豆農業協同組合 御殿場地区本部
静岡県労働金庫

「御殿場型循環モデル」が
目指す、まちの姿とは

御殿場型循環モデルの概念図

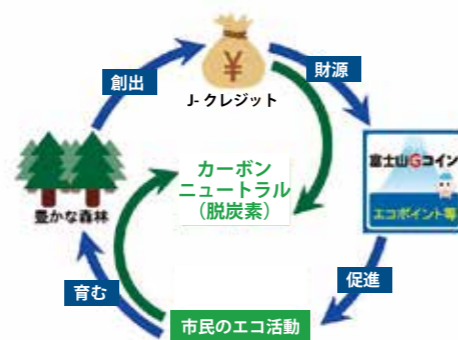

してきた財産区や地域の法人の協力に加え、「富士山Gコイン」があるからこそ出来る、御殿場の強みを生かしたオリジナルの循環システムです。

今後も「J-クレジット」の創出拡大に取り組み、脱炭素と経済が好循環する「御殿場型循環モデル」を推進していきます。

これまでの歩み

- 令和4年11月4日
2市1町行政懇談会で、御殿場市長から地域循環共生圏の形成を提案
- 令和5年1月23日
地域循環共生圏の県内第1号認定
- 令和5年7月31日
御殿場財産区・市森林組合との「J-クレジット」合意書締結
- 令和5年9月25日
しずおかフィナンシャルグループと地域循環共生圏の推進に関する連携協定締結
- 令和6年1月26日
御殿場財産区J-クレジット計画が国に登録
- 令和6年2月5日
中畑愛郷会・市森林組合との「J-クレジット」合意書締結
- 令和6年3月26日
“脱炭素”に向けた2市1町・6金融機関共同記者会見実施

脱炭素と経済が両立したまち

御殿場型循環モデルが目指すのは、デジタル地域通貨「富士山Gコイン」を介して、脱炭素と経済が両立するまちです。

その決め手となるのが、「J-クレジット」です。

「J-クレジット」とは省エネ設備の導入や適切な森林管理などによる温室効果ガスの排出削減量や吸収量を「クレジット」として国が認証する制度です。

この「J-クレジット」を売買することで、購入企業は脱炭素に貢献でき、市は売却益をデジタル地域通貨「富士山Gコイン」による市民へのポイント財源として還元し、市内経済の振興を図ります。

豊かな森林が市域の56%を占める環境と、長年にわたり、適切に森林を管理

新着 官民連携で脱炭素社会を実現！ “脱炭素”に向けた共同記者会見

地域循環共生圏を構成する御殿場市・裾野市・小山町における温室効果ガス全排出量のうち、産業・業務・家庭部門からの排出が約75%を占めています。

これら各部門からの排出量を削減し、2050年の温室効果ガス排出量実質ゼロを実現するために、“脱炭素”に向けた共同記者会見を開催しました。

会見では、2市1町の首長と、当市とパートナーシップ協定を結ぶ6つの金融機関の代表者が一堂に会し、様々な施策を発表。

電気使用量などを入力すると温室効果ガスの排出量わかるシステムを企業に導入し、得られた情報を市が活用できる体制をつくるなど、官民連携で“脱炭素”に向けた取り組みを進められるよう、決意を新たにしました。



森林環境税と森林環境譲与税

緑豊かな森林を守り、適切な整備を行うため、令和6年度から「森林環境税」の課税が始まります。一方、令和元年度から、国から市に対して「森林環境譲与税」が譲与されています。ここでは、その全体像と、森林環境譲与税を活用した事業の一部を紹介します。

森林環境税の課税に関すること 課税課 ☎(82)4129
森林環境譲与税の活用に関すること 農林整備課 ☎(82)4629

1 森林環境（譲与）税の仕組み



2 森林環境税の概要

■納税義務者

その年の1月1日現在で国内に住所がある人

■税額

年額 **1,000円**

個人住民税均等割と併せて賦課徴収されます。

■課税されない人

- ①障害者控除・寡婦控除・ひとり親控除のいずれかの適用を受けている人^{※1}
- ②未成年で、前年中の合計所得金額が135万円以下の人^{※1}
- ③生活保護法による生活扶助を受けている人^{※1}
- ④前年中の合計所得金額が次の算式で求めた金額以下の人

$$28 \text{ 万円} \times (\text{同一生計配偶者} + \text{扶養親族数} + 1) + 10 \text{ 万円} + 16 \text{ 万}8 \text{ 千円}^{※2}$$

※1 その年の1月1日現在

※2 16万8千円は同一生計配偶者または扶養親族がいる場合のみ加算



3 個人住民税均等割と森林環境税のイメージ（年額）

	平成26～ 令和5年度	令和6・7年度	令和8年度～ (予定)
個人市民税	3,500円	3,000円	3,000円
個人県民税	1,900円	1,400円	1,000円
森林環境税	—	1,000円	1,000円
合計	5,400円	5,400円	5,000円

* 東日本大震災をきっかけに平成26年度から始まった個人住民税（個人市民税・県民税）の均等割への各500円の加算が令和5年度で終了。
* 令和7年度まで、個人県民税に森林づくり県民税400円が加算。

4 森林環境譲与税の活用

森林環境譲与税は、国から市などに対して、私有林人工林の面積、林業就業者数、人口数に応じて譲与されます。間伐などの「森林の整備に関する施策」と、人材育成・担い手の確保、木材利用の促進や普及啓発などの「森林の整備の促進に関する施策」のために活用されます。

森林環境譲与税は、令和元年度より国から譲与されています。市では、間伐などの森林整備、森林整備を推進するための計画作成や調査をはじめ、様々な取り組みに活用しています。



🌱 森林整備推進

間伐などの手入れが進んでいない森林について、令和元年度から施行された森林経営管理制度を活用した整備。(写真①森林所有者への説明会)



🌱 地元木材普及促進

市内に新築住宅を建てる人に、御殿場産木材「ごてんばっ木」の柱材をプレゼント。(写真②ごてんばっ木の柱材)



🌱 木育推進

「木とふれあい、木に親しみ、木に学ぶ」木育を推進するため、小学生などを対象とした啓発。(写真③木の大切さの説明、写真④植林体験)



🌱 樹種転換

良好な自然環境の創出、地球温暖化対策、花粉症対策などのため、手入れが行き届かないスギやヒノキなどの森林を、クヌギなどの広葉樹を主体とした森林に転換。

🌱 森林・林道保全

市民に危険を及ぼす可能性のある風倒木の処理や、森林整備の重要なインフラとなる林道の管理。

🌱 ナラ枯れ対策（令和2～4年度）

市内全域で発生したナラ枯れの被害を受けた木の処理に要する費用の補助。



ペットを正しく飼いましょう

ペットは人の心を癒してくれます。しかし、ペットが原因で近隣の人とトラブルが発生することもあります。ペットの種類にあった飼育方法を理解し、ルールを守り、適切な飼い方を心掛けましょう。

環境課 ☎ (83)1610

不妊去勢手術をしましょう

子どもが生まれてから困らないように、不妊去勢手術を受けることを検討しましょう。

所有者を明示しましょう

保護されたときのために迷子札を付け、動物病院などでマイクロチップを装着しましょう。マイクロチップの装着後は、環境省の「犬と猫のマイクロチップ情報登録」サイト(二次元コード)から登録してください。

なお、ペットがいなくなったら、保健所、警察署に速やかに届け出てください。犬の場合は、環境課にも届け出てください。

猫は室内で飼いましょう

交通事故や感染症が避けられ、近隣に糞尿などの迷惑を掛けることもありません。

無責任な餌やりはやめましょう

外での置き餌といった無責任な餌やりは、近所に糞尿などの迷惑を掛け、トラブルに発展します。

ペットは最期まで適切に飼いましょう

飼い主には、ペットの命が尽きるまで適切に飼う義務があります。日頃の世話はもちろん、他人への配慮やマナーを重んじてください。さらに、最期まで飼い続けることが難しくなる場合に備え、ペットの行き先を考えておきましょう。

犬は市への登録と予防注射をしましょう

犬を飼うときは、市に登録(市ホームページ(二次元コード)からも登録できます)をして鑑札を犬に付けること、年に1回狂犬病予防注射を受けることが法律で義務付けられています。予防注射は表の通り公民館などで実施しますので、都合の良い会場で受けましょう。都合がつかない場合や犬の体調に不安がある場合は、動物病院で受けましょう。

環境省「犬と猫のマイクロチップ情報登録」▶  市「犬の登録」▶ 

狂犬病予防集合注射実施日程

日	時間	実施場所
5/20 (月)	13:00~13:30	竈区公民館
	13:50~14:10	茱萸沢下区公民館
	14:30~14:50	北久原区公民館
5/21 (火)	9:30~10:10	森之腰中央公民館
	10:30~10:50	御殿場地区コミュニティ供用施設
	11:10~11:40	深沢区公民館
	13:00~13:20	市役所高根支所
	13:40~14:00	古沢区公民館
5/22 (水)	14:20~14:40	上小林区公民館
	9:30~10:10	二の岡地区コミュニティ供用施設
	10:30~11:00	市役所富士岡支所
	11:20~11:40	駒門地区児童厚生体育施設
	13:00~13:20	町屋中央公民館
5/23 (木)	13:40~14:00	高内地区コミュニティ供用施設
	14:20~14:40	神山区公民館
	9:30~10:10	市役所玉穂支所
10:30~10:50	中畑西地区コミュニティ供用施設	

日	時間	実施場所
5/23 (木)	11:10~11:40	市役所印野支所
	13:00~13:30	板妻区公民館
	13:50~14:20	神場区公民館
5/26 (日)	9:00~9:50	富士岡公園
	10:20~10:50	市役所原里支所
	11:20~12:00	市役所本庁舎エントランス

持ち物

愛犬カード(愛犬健康手帳)、通知はがき、注射料金(1頭につき3,500円)

注意

- 新規登録の場合は登録手数料として1頭につき3,000円が必要です。
- 犬をコントロール出来る人が連れてきてください。
- 料金はお釣りのないようにご協力をお願いします。
- 雨天決行です。

税のハナシ2

個人住民税・所得税の 定額減税を実施します

「デフレ完全脱却のための総合経済対策」のもと、昨年12月に令和6年度税制改正が決定され、個人住民税と所得税の定額減税が実施されます。一時的措置として、市民の負担の緩和を図ります。

課税課 ☎ (82)4129

1 個人住民税

令和6年度分の個人住民税所得割の額から、納税者及び配偶者を含めた扶養家族1人につき、**1万円**減税します。

※納税者の合計所得金額が1,805万円(給与収入2,000万円)以下である場合に限りです。

個人住民税の徴収方法別減税方法

■特別徴収(給料天引きの人など)の場合

- 令和6年6月分は徴収しない。
- 定額減税後の税額を令和6年7月分~令和7年5月分の11カ月で均等に徴収。

※合計所得金額1,805万円超の人や均等割のみの課税者など、定額減税が適用されない人は通常どおり徴収されます。

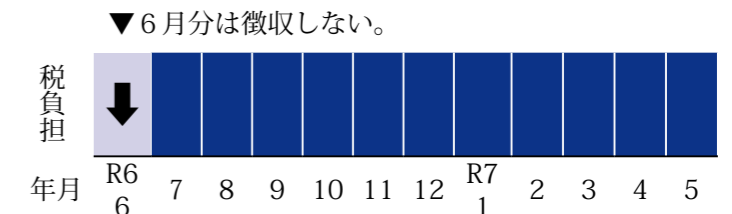

■普通徴収(直接納付する人など)の場合

- 定額減税前の税額をもとに算出した第1期分の税額から控除し、控除しきれない場合は第2期分以降の税額から順次控除。

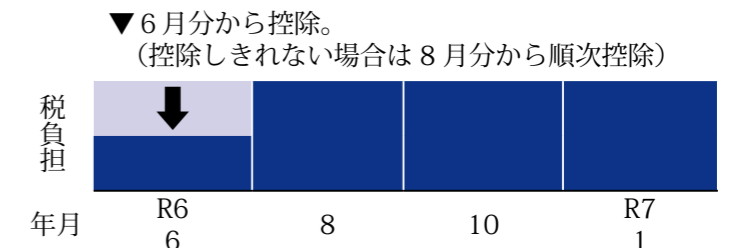

■年金特徴の場合

- 定額減税前の税額をもとに算出した令和6年10月分の特別徴収税額から控除し、控除しきれない場合は令和6年12月分以降の特別徴収税額から順次控除。

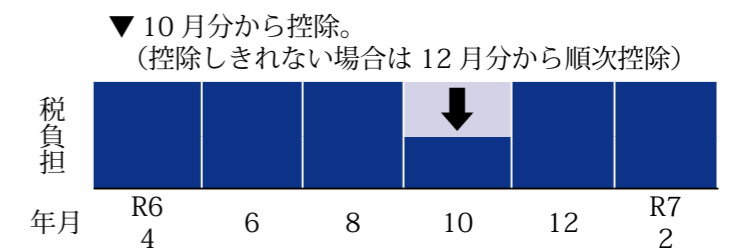

2 所得税

令和6年分推計所得税額(令和5年分所得税額)から、1人につき**3万円**×(本人+扶養親族数)減税します。

※所得税の減税について、詳しくは、国税庁「定額減税 特設サイト」をご覧ください。





- 御殿場小学校区
 - ☆三輪直文(仁杉)
 - 本多丞次(萩原)
 - 芹澤喜久男(東山)
 - 兵道義彦(西田中)
 - ◇長田博美(萩原)
 - ◇高杉徳志(二枚橋)
- 東小学校区
 - ◇東小利光(栢ノ木)
 - ☆森野恭司(深沢)
 - ☆御殿場南小学校区
 - ☆勝又孝(新橋)
 - 坂田弘明(森之腰)
 - 佐藤朝昭(永原)
 - 勝村信一(新橋)
 - 長田三津夫(柴黄沢下)
 - 松本通(新橋)

- ◇遠藤良樹(二の岡)
- 富士岡小学校区
 - ☆土屋直人(大坂)
 - 中村孝信(竈)
 - 吉田由夫(中清水)
 - ◇亀元美代子(中山上)
- 神山小学校区
 - ☆萩原久男(町屋)
 - ◇小山内義則(富士見原)
 - 岩田勝久(高内)
 - 田中賢一(神山)
 - ◇高木稔(尾尻)
- 原里小学校区
 - ☆榎林武夫(保土沢)
 - 海老江幸栄(永塚)
 - 滝口好夫(大沢)
 - ◇佐藤徹(板妻)

- ◇佐藤博(北畑)
- 朝日小学校区
 - ◎山本秀次(川島田)
 - 伊藤忠彦(杉名沢)
 - 上野智也(杉名沢)
 - ☆内山武彦(森之腰)
 - 玉那覇定夫(川島田)
 - ◇運天政旨(竈)
- 玉穂小学校区
 - 井上俊明(柴黄沢上)
 - 末木勝士(中畑西)
 - ☆勝又信幸(中畑東)
 - 石田晴一(中畑南)
- 印野小学校区
 - ☆中省一(小木原)
 - 草間哲哉(時之栖)
 - ◇勝間田保明(印野)

- 高根小学校区
 - 杉山章夫(塚原)
 - 佐藤章(山之尻)
 - 土屋健(清後)
 - ☆ 瀬戸貞三(柴怒田)
 - 高橋靖典(美乃和)
- ※敬称略
- ◎…会長
- …副会長
- ☆…校区支部長
- ◇…新任



令和6年度交通指導員を 紹介します

交通指導員は、市民が安全・安心に生活できるよう、早朝の登校指導や、夜間の警戒など様々な活動を行っています。
悲惨な交通事故を1件でも減らしていくために活動を続ける交通指導員を紹介します。

くらしの安全課 ☎(82) 4 1 2 3

Interview
東小校区 芹澤利光さん

思い出すのは、ほのぼのとすることばかり



交通指導員になって、思い出されるのは、ほのぼのとすることばかり。
雨の心配はないだろうと傘を持たずに交通指導にあっていたある日のこと。
急に強い雨が降り出し濡れてしまった私に、登校してきた子どもが、そっと自分の傘を差し出し、「ハンカチ貸しますよ!」と声を掛けてくれました。
交通指導員は、責任が重く緊張感のある仕事ですが、その分やりがいも大きいです。
子どもが安全に通学できるよう、これからも精力的に活動したいと考えています。



子ども家庭センター ☎(70)6821
記事内イラスト：中川かおりさん

子どもを守る。 外出時“親子のお約束”

新年度を迎え、新しい環境になった親子もいると思います。心がウキウキし、楽しいことがたくさん待っているこの時期は、危険もいっぱいです。子どもが安全・安心に楽しく過ごせるよう、お出掛けや送迎時の“親子のお約束”を紹介します。

scene1 車



バッチリだね!

ベビーシートやチャイルドシート(以下、シート)を使いましょう。シートは、子どもの体重や年齢に合うものの使用が法律で義務付けられています。

- 最初はシートに乗ることを嫌がる子もいますが、続けて乗って慣れることが大切です。慣れたシートに乗ることで、子どもも安心できます。
- 子どもの好きなもの(おもちゃやDVDなど)を携えて、楽しい環境にすることも工夫の1つです。

scene2 自転車



さあ行くよ!

自転車にも、子どもの年齢や体格、性別などによって色々な種類のシートがあります。令和5年から、ヘルメットの着用が法律で義務付けられました。

- 子どもと一緒に買いに行き、気に入ったシートやヘルメットを選ぶことをオススメします。
- 市では、ヘルメット購入助成を行っています(担当：くらしの安全課)。

詳しくは市ホームページから! ▶ 

scene3 駐車場



一緒に歩こう!

手をつないで歩きましょう。子どもの手首まで掴むようにすると、すり抜け防止になります。大人は道路側を歩きましょう。

- なぜ手をつなぐのかを親子で話していくことも大切です。
- 兄弟がいる家庭は、抱っこ紐などで下の子の安全を確保してから、上の子を降ろしましょう。
- 園や外出先によって駐車場の使用ルールが異なるので、事前に確認しましょう。

最後に…



子どもが1人歩きをするようになると、世界が外に広がり、交通事故も起きやすくなります。子どもの特性や成長に合わせた安全対策を取る事が大切です。「楽観バイアス」*ではなく、常日頃から危険に備え、笑顔で楽しい生活を送りましょう!

*「うちの子に限ってタバコや洗剤を口に入れる事はないだろう」「すぐに着くから、チャイルドシートに乗せなくていいだろう」など、リスクを過少評価すること。



Good Time

PHOTO MY TOWN

市内の話題を写真とともに
お届けします。

新たな学びの場として

4月3日、市教育支援センターの開所式を開催しました。センターは、旧原里西幼稚園の土地建物を活用して整備されました。今後、不登校の児童・生徒が安心して通える場として運営していきます。

宮本プロが賞金王に！

市観光親善大使などを務めるプロゴルファーの宮本勝昌選手が、2023PGAシニアツアー賞金王に輝き、市長を表敬訪問しました。スポーツタウン御殿場を拠点に活躍する宮本プロを、今後も応援していきます！

春の訪れを感じて

3月30日・31日、秩父宮記念公園で桜まつりを開催しました。桜はまだ見ごろを迎えていませんでしたが、春の暖かい陽気と天候に恵まれ、出店などを楽しむ多くのお客様で賑わっていましたよ。

道路の愛称決定！

市内2カ所の道路の愛称が決まり、3月31日、愛称考案者への表彰を行いました。それぞれ「ごとうばらさくらロード」「東富士パークウェイ」となり、これから親しまれていくでしょう。詳細は市ホームページへ！

生の医療現場を体験

3月29日、フジ虎ノ門病院で、高校生が医療現場を見学・体験する「医療系探究ツアー」が開催されました。参加したのは、看護師や理学療法士などの職種を目指す御殿場南高等学校の生徒21人。生徒は、実際の医療現場を見て、

光の空間で遊ぼう！

3月20日から4月7日まで、富士山樹空の森で、デジタルアートラクション「アソビバーン」が開催されました。プロジェクションマッピングの技術を駆使した遊びの空間で、みんな楽しそうに過ごしていましたよ。



活動室



そこで働く先輩たちと直接対話して、医療への理解を深めている様子でした。

フジ虎ノ門グループと御殿場南高等学校は、SDGsの取り組みを連携して進めており、今回のツアーはその一環として開催されています。



学習室

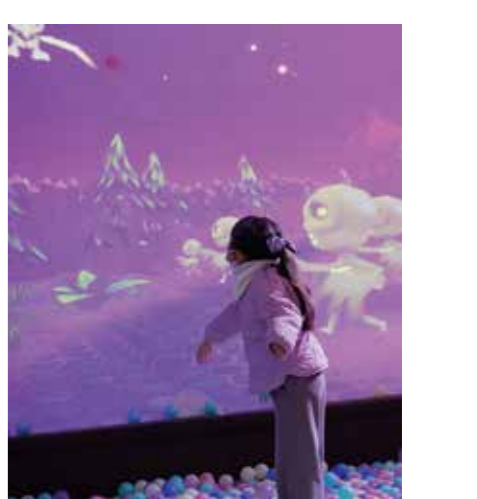

相談室



延長する日／毎月第2・第4火曜日（祝祭日、年末年始の閉庁日は除く）

受付時間／午後6時45分まで

担当課	予約・問い合わせ電話番号	延長対象業務	担当課	予約・問い合わせ電話番号	延長対象業務
市民課	① (82)4120 ② (82)4137 ③ (82)4195 ④ (83)4363	①住民異動届・戸籍届の受付 ②住民票・戸籍・印鑑登録に関する各種証明書交付、印鑑登録 ③マイナンバーカード関連業務【要予約】マイナンバーカードの交付 ④パスポートの申請、交付	国保年金課	国保税スタッフ (83)1255 年金スタッフ (82)4122 後期高齢者医療スタッフ (82)4188	○【要予約】国民健康保険の加入・脱退
					○【要予約】国民年金の加入・脱退
税務課	管理・証明スタッフ (82)4128 収納推進室 (82)4166	○税証明の発行 ○原動機付自転車の登録、廃車手続 ○自動車臨時運行許可申請	子育て支援課	(82)4124	○子ども医療費、児童手当の申請受付 【要予約】 以下各種申請受付など ○児童扶養手当の申請受付など ○ひとり親家庭等医療費助成の申請受付など ○放課後児童クラブの申請受付など ○児童発達支援・放課後等デイサービスの申請受付など ○未熟児医療の申請受付など ○母子家庭等自立支援事業給付金の申請受付など ○母子父子寡婦福祉資金貸付の申請受付など
					○【要予約】市税の納付、納税相談
特別債権対策課	特別債権対策スタッフ (70)5106	○【要予約】特別債権に係る納付相談			

※延長時に取り扱いできる業務は一部限定されています。
※一部業務は事前予約が必要です。前日の月曜日までに電話で予約してください。

火曜日の窓口業務延長

総務課 ☎ (82) 4320



富士山樹空の森

ゴールデンウィークイベント

観光交流課 ☎ (82) 4622
富士山樹空の森 ☎ (80) 3776



● Onbu street stall ムルシエ

日時／4月28日(日)
午前9時～午後4時

入場料／無料

● キラキママルシエ

日時／5月5日(日)
午前10時～午後3時30分

入場料／無料

● ヘリコプター内部見学会

樹空の森に展示しているヘリコプターに乗り込んでみよう。見学者には搭乗体験証をプレゼント。
日時／5月5日(日)
午前11時～午後2時

定員／先着60人

参加費／無料

その他、オオクワガタの飼育講座など楽しいイベントが開催されます。詳しくは富士山樹空の森ホームページ（二次元コード）をご覧ください。

高校生の1コマ

A piece of youth

御殿場西高等学校写真部

毎月20日号で、市内3校の高校生が撮影した日常の様子を紹介します。今号は、御殿場西高等学校の皆さんの作品です。高校生ならではの視点をお楽しみください！



▲①放課後の窓際
②瀬戸 杏（せと あん）・2年
③御殿場西高等学校
④放課後、スマホを片手に友達と談笑します。高校生になってからの日常です。話の内容は色々で、流行りのものや美容、噂話や恋バナなどです。授業が全て終わり、爽やかな雰囲気にもまれる放課後の教室。空の綺麗な、澄んだ空気のこの日、私は窓際にいた友達を写真に収めました。



▲①斜陽
②丸山 奏介（まるやま そうすけ）・2年
③御殿場西高等学校
④学校からの帰り道、透き通るような青空と雲に映る夕焼けの紅のコントラストがとても美しく、思わず見とれてしまいました。富士山の存在感や空の青さから御殿場ならではの良さを感じられると思います。



▲①夏と雨
②山本 暁生（やまもと こうせい）・2年
③御殿場西高等学校
④友達と帰ろうとしているときに、面白そうだったので写真を撮りました。なんとなく強敵のような写真が撮れて、これを見て一緒に笑ってました。天気も段々と明るくなっていて、より高校生の青春の1枚っぽさが出ました。



▲①獣道
②橋本 蒼依（はしもと あおい）・2年
③北畑地区
④静かに雪の降る日です。外を眺めると、そこには小さな足跡がありました。その動物が何故そこを通ったのかが色々と思えます。御殿場に住む動物達の小さな物語を感じていただければと思います。

- ①作品タイトル
- ②撮影者氏名・学年（撮影時点）
- ③撮影地
- ④撮影エピソード



二次元コードから、御殿場西高等学校の各種SNSにアクセスできます。



案内

【児童手当】令和5年分所得をご確認ください

令和4年分所得が所得上限限度額を超過していたために児童手当が支給できなかった人のうち、令和5年分所得が所得上限限度額を下回った人は、令和6年6月分から児童手当（もしくは特例給付）を受給できます。受給には申請が必要ですので、子育て支援課窓口までお越しください。

日 5月1日(水)～31日(金)
※6月以降に所得額が判明した場合は、その際にご相談ください。

対 令和5年分所得から所得上限限度額を下回った人（公務員は勤務先に相談してください）

持 ①請求者（父母のうち所得が高い方）の口座通帳又はキャッシュカード

②請求者の健康保険証のコピー、もしくは年金加入証明

③請求者の令和5年分所得が確認できるもの（市民税課税通知書など）

④手続きする人の身分証明

※所得上限限度額は扶養人数によって変わります。

▼詳しくは市子育て支援サイト（二次元コード）をご覧ください。

申・問 子育て支援課☎(82)4124へ



副市長の紹介

副市長の定数は、条例により2人と定められています。4月1日に就任した2人を紹介します。



田代 明人（写真左）

御殿場市出身。昭和60年4月に御殿場市職員として採用。平成30年4月から都市建設部長、平成31年4月から産業スポーツ部長、令和2年4月から令和6年3月まで、御殿場地域振興センター所長を歴任。

良知 淳子（写真右）

牧之原市出身。平成3年4月に静岡県職員として採用。令和4年4月からスポーツ・文化観光部観光交流局観光政策課参事兼課長代理、令和5年4月から令和6年3月まで、静岡県知事戦略局広聴広報課参事兼課長代理を歴任。

太陽光発電システムなどの補助金制度

一定の条件を満たす新築や既存住宅へ太陽光発電システムや蓄電池、電気自動車などに対して補助金を交付します。予算に限りがありますので必要な書類が揃いましたらお早めにお手続きください。

また、県では複数件をまとめて発注（共同購入）することで1件当たりの費用負担を抑えることや施工業者選定を代行する取り組みを行っています。この共同購入を利用した場合も、

市の補助金の対象となります。

対 市税の滞納が無い人
申・問 環境課☎(83)1603、
県みんなのおうちに太陽光事務局
☎0120(752)300へ

※詳しくは各ホームページ（二次元コード）をご確認ください。



▲県住宅用太陽光発電設備等共同購入支援事業



▲市家庭用地域脱炭素移行促進設備等導入支援事業補助金

募集

ノルディックウォーキング教室参加者募集

日 5月14日、21日、28日 火曜日
午前9時30分～11時30分

会 市陸上競技場

対 市内在住で運動習慣を身につけたい65歳以上の人。原則、教室終了後も市民主体の自主グループに参加し、活動できる人

数 12人(先着順)

料 無料

※教室期間中、ノルディックウォーキング用のポールを無料で貸し出します。

申 5月6日(月)宛までに市体育館
☎(89)5555へ

問 長寿福祉課☎(83)1463



家族介護教室

日 6月8日、8月10日、10月5日
土曜日

午後1時30分～3時30分

会 御殿場十字の園

対 高齢者を介護している家族など介護に関心がある人

数 12人(先着順)
料 無料
申 社会福祉法人十字の園
☎(83)1999へ
問 長寿福祉課☎(83)1463

市スポーツ教室開催

ナイターテニス、バラエティーフィットネス、親子スポーツ体験などスポーツ教室を開催します。詳しくは、市スポーツ協会ホームページ（二次元コード）をご覧ください。

申 市スポーツ協会ホームページ申し込みフォームへ

問 スポーツ交流課☎(82)4135



市民スポレク祭参加チーム募集

日 6月15日(土)
午前8時～午後0時30分

会 市体育館

内 ファミリーバドミントン（1チーム3～5人）、ビーチボールバレー（1チーム4～6人）、ペタボード（1チーム3～4人）

対 市内在住または通勤・通学している小学生以上の人

数 各種目とも先着20チーム

料 1人100円

申・問 5月20日(月)までに直接、郵

送、ファクスまたはスポーツタウン御殿場ホームページ（二次元コード）で、スポーツ交流課☎(82)4135、☎(82)4135へ



ペット自慢

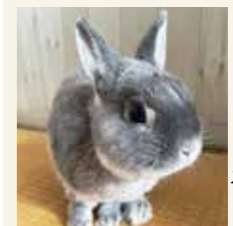

コロ
ネザラドワーフ
男の子



ボム
キャバリア・キング
チャールズ・スパニエル
男の子

掲載するペットを募集しています。
申 魅力発信課☑ koho@city.gotemba.lg.jp

市公式Instagram 2023年度フォトコンテスト最優秀賞作品がカードになりました。

市役所本庁舎、御殿場プレミアム・アウトレット内観光案内所で無料配布しています。

問 魅力発信課☎(82)4127



※写真はイメージです。

募 集

ウォーキングセミナー
第1クール参加者募集

- 日** ①5月23日、②5月30日、③6月6日 木曜日
3回コース
午前9時30分～11時30分
- 会** 市陸上競技場(雨天時は市体育館)
- 内** ①正しいウォーキングフォーム、適切な歩幅
②怪我予防のためのストレッチ、ウォーキングに必要な筋トレ方法
③自分にあったペースづくり・インターバル速歩
- 対** 市内在住で運動制限がなく、3回とも参加できる20歳から74歳までの人
- 数** 20人(先着順)
- 料** 無料
- 申・問** 4月22日(月)午前8時30分から電話またはLOGO
フォーム(二次元コード)で、
健康推進課☎(70)7765へ



レクリエーション農園の入園者を募集します

野菜や草花を作る楽しみを家族で体験してみませんか。農園主も募集しています。開設の手続きなどは農政課にお問い合わせください。

農園名	沼田富士見農園	御殿場ファミリー菜園	さくら農園	永塚北農園
場所	沼田子之神社近く	玉穂地区西広場近く	富士見原区集会所近く	永塚区コミュニティ供用施設近く
農園主	内田 一彦 ☎(84)4466	勝亦 義明 ☎090(4868)3290	小林 光枝 ☎(87)3628	勝間田 春雄 ☎(89)0170
募集区画数(1区画面積)	1区画(約20m ²)	12区画(約20m ²)	4区画(約50m ²)	15区画(約20m ²)
入園料	年間4,000円	年間5,000円	年間8,500円	年間4,000円

- 申** 上記の農園主に直接
- 問** 農政課☎(82)4620

御殿場市民感謝デー
「御殿場の日杯(ゴルフコンペ)」

- 日** 5月6日(月)祝
- 会** 富士カントリークラブ
- 内** 18HS・ペリア方式(HD上限・ホールカットなし)
- 数** 100人(先着順)
- 料** メンバー…セルフ12,440円、キャディー付16,840円
市内在住・在勤者…セルフ14,440円、キャディー付18,840円
それ以外の人…セルフ16,440円、キャディー付20,840円

※昼食付、消費税込、軽パーティ付、全員に賞品あり

- 申** 5月5日(日)までに直接、富士カントリークラブ☎(82)1616へ
- 問** スポーツ交流課☎(82)7830



市子ども・子育て会議
市民委員募集

審議内容

- ・市の「子ども・子育て支援事業計画」の策定、進捗管理に関すること
- ・市の「子ども・子育て支援施策」の推進に関して必要な事項や実施状況に関すること

任期

令和8年3月末日まで(2年間)

会議

年2～3回程度

対 市内在住で、子育て経験があり、平日昼間の会議に出席可能な人

数 2人程度(選考により決定)

- 申・問** 5月17日(金)まで(必着)に、任意の用紙に、住所、氏名、年齢、職業、電話番号、応募の動機(400字程度にまとめたもの)を記入し、郵送、ファクスまたはメールで、〒412-8601保育幼稚園課 ☎(82)4132、☎(82)4325、hoiku@city.gotemba.lg.jpへ



国・県からのお知らせ

令和6年度
エイズ検査・肝炎検査の実施

検査は、感染の心配があった日から3カ月後に受けてください。

- 日** 5月9日、6月6日、7月4日、8月1日、9月5日、10月3日、11月7日、12月12日、令和7年1月9日、2月6日、3月6日 木曜日
- 午前9時30分～11時30分

会 御殿場保健所健康相談室

内 エイズ検査(HIV抗体検査)、梅毒反応検査、肝炎検査(B型肝炎・C型肝炎)

料 無料

※要予約

※エイズ検査は、匿名・迅速検査です。検査結果は、検査当日の午後に口頭で通知します。肝炎検査も検査結果は、検査当日の午後に口頭で通知します。

- 申・問** 検査日の前日までに電話で、御殿場保健所医療健康課 ☎(82)1224へ

令和6年度銃砲刀剣類
登録審査会開催

銃砲刀剣類を所持する場合は登録証が必要です。家庭内で未登録の銃砲刀剣類を発見した場合は、まず御殿場警察署生活安全課に連絡してください。

所持を希望する場合は御殿場警察署へ「銃砲刀剣類発見届」を提出の

うえ、下記の日程で登録審査を受けてください。

- 日** 5月21日(火)・11月26日(火)
- ※銃砲の登録は5月21日の審査のみ
- 会** 県東部総合庁舎(沼津市高島本町)

登録に必要なもの

- ・登録しようとする銃砲刀剣類
- ・身分証明書(運転免許証など)
- ・警察署が交付した刀剣類発見届出済証
- ・登録申請書(当日会場にも用意します)
- ・登録審査手数料(1件につき6,300円分の県証紙が必要です。審査中に県収入証紙売店での購入を案内します)
- ・特別な事情により、代理人が申請する場合は、委任状と代理人の身分証明書
- 申・問** 登録審査を希望する人は、登録審査日の1週間前までに県文化財課☎054(221)3169へ

源泉徴収事務にかかる
定額減税制度説明会

6月から実施される定額減税(源泉所得税関係)に向けて説明会を開催します。

- 日** 5月14日(火)
- 午後2時～3時30分
- 会** 市民会館第7会議室
- ※要予約
- 申・問** 沼津税務署 ☎055(922)1567へ

三島信用金庫 御殿場支店

令和6年4月17日より御殿場市内初出店!!
皆さまのご来店心よりお待ちしております!!

イメージキャラクター みゆうくん

住所 〒412-0045 静岡県御殿場市川島田 503-6

電話番号 0550-83-0100 窓口営業時間(平日) 9:00～15:00 ATM営業時間 8:00～20:00

FAX 0550-83-0050

利用者さん募集中!

デイサービスみんなの家は、日帰りで利用することのできる短時間介護サービスです。送迎付きで、食事や入浴、レクリエーションをうけられます!

放課後等デイサービスどれみは、6歳から18歳までの障がいのあるお子さんや発達に特性のあるお子さんが、放課後や長期休暇に利用できる福祉サービスです。

電話 0550-87-1191
静岡県御殿場市駒門537番地「富士岡みんなの家」で検索

放課後等デイサービス どれみ

来年も健康で過ごせるように 今年受けられる検診を確認しましょう

がんは死亡原因の第1位であり、2人に1人ががんになる時代といわれています。がんは私たちの体の中にある正常な細胞が傷つき、がん細胞に変化することで発生します。細胞を傷つける原因となる喫煙や肥満、感染など、生活習慣の改善によって出来る予防もありますが、完全に防ぐことは難しいといわれています。そこで早期発見することが重要です。

多くのがんは、自覚症状なく進行するため、検診は早期発見に有効です。がんは早期であれば治せる可能性が非常に高く、適切な治療によって心と体の負担を減らし、がんによる死亡も減らすことが出来ます。自分自身の健康を守り、毎日をいきいきと過ごすために、定期的ながん検診を受けましょう。検診について詳しくは、専用ダイヤル☎(70)7765までお問い合わせください。



がん検診は
こちらから



■乳幼児に対する健康診査・予防接種などの日程はくらしのカレンダー、詳細は市子育て支援サイト(二次元コード)をご覧ください。



■御殿場健康福祉センターの相談(予約制)
精神保健福祉・ひきこもり相談: 福祉課☎(82)1222

図書館だより

問い合わせ／
図書館☎(82)0391

パソコン、スマートフォンで、本や図書館に関する情報を確認できます



※紹介文は週刊新刊全点案内(図書館流通センター刊)より



【新着図書】**今さら聞けないひとり暮らしの超基本**
お金・衣食住・防犯が全てわかるビジュアル版

／阿古真理 著

掃除、洗濯、料理、お金、防災、防犯…。初めてひとり暮らしをする人に向け、ラクに、自然と暮らしが整う、家事の考え方や技術を紹介します。ひとり暮らしで直面するあれこれをまとめた家事FAQも掲載。折込みの早見表付き。



【新着図書】**笹森くんのスカート**

／神戸遙真 著
みずす 画

今年度からジェンダーフリー制服を導入した学校。笹森くんは、制服にスカートを選んだ? 夏休み明け、いきなりスカートで登校を始めた笹森くんと、彼をめぐる4人の物語。



【イチオシ】**第16回MOE絵本屋さん大賞新人賞第1位 やぎさんのさんぽ**

／juno(ゆの) 作

子やぎが散歩に出かけると、ちょうちょうがついてきました。とつとつとつと走り出した子やぎは、切り株を見つけると「びょん」と飛び越えて…。ふわふわの毛並みの子やぎや色とりどりの植物を、刺繍で表現した絵本。

株式会社アイ・リンク iLink
静岡県御殿場市新橋1798-51ドリームビルズ1F
TEL0120-568-929
https://ilink-smile.co.jp/

LINE@

保険無料見直し相談センター(3台駐車場)

富士病院 西側駐車場

教えて 克美先生!!
100年後の未来を楽しむ!!
資産形成、笑顔のために

克美先生の「初心者のためのマネーセミナー」
この数年で個人で投資をする方がとて増えました。
国としても、DofAやNISAなど個人で運用をしてお金を貯める政策が増えています。
今回のセミナーでは、「DofA」「NISA」について、「DofA」「NISA」のメリット・デメリット、運用方法、税金、投資先などについて、最新の情報を提供いたします。
「NISA」は、少額から始められるので、初心者でも取り込みながら、為替変動など、投資について「どうしよう」と悩む本からお話しします。
実際に明日から役立つ、テレビのニュースが数倍面白くなる! お得な内容が目白押しです!

毎回、大変好評のマネーセミナーを毎月一回開催いたします。
詳しくは、QRコードのLINE@からお問い合わせください。

詳細はお問い合わせください!

市民伝言板

掲載する内容を募集しています。☎ 魅力発信課☎(82)4127

第50回御殿場合唱団定期演奏会	日時/5月11日(土) 14:00~16:00 会場/市民会館小ホール 入場料/無料 ☎文化協会☎(82)4533	
第26回名画劇場映画「メタモルフォーゼの縁側」上映会	主演は芦田愛菜と宮本信子。年の差58歳のふたりの友情と挑戦の物語。 日時/5月26日(日) 14:00上映(13:30開場) 会場/市民会館大ホール 入場料/有り ※チケット発売中 ☎文化協会☎(82)4533、市民会館☎(83)8000	
螳螂拳武術教室	螳螂拳(中国武術)を通じて心身共に健康の維持・向上を目的とします。 日時/毎週土曜日 9:00~11:00 会場/中畑南区公民館 対象/老若男女問わず 受講料/有り ☎石井☎090(7044)4598	
婦人会の古着回収・販売	日時/原里・玉穂地区…5月11日(土)、高根地区…5月17日(金)、御殿場・印野地区…5月18日(土)、富士岡地区…6月2日(日) 9:00~11:00 会場/各JA富士伊豆支店倉庫棟(原里地区は市役所原里支所車庫棟) ※洗濯して持参してください。 ☎エコハウス御殿場☎(88)3337	
ピーバートン市学生のホストファミリー募集	期間/6月27日(木)~7月1日(月) ☎・☎ 5月24日(金)までに国際交流協会☎(82)4426、 ✉gia@wbs.mail.ne.jpへ ※応募多数の場合、選考となります。	

SAVE THE EARTH くらしのエコ

「グリーン購入」を意識してみましょう

環境課☎(83)1603 エコハウス御殿場☎(88)3337

新生活が始まると家具や筆記用具など、新しいものが欲しくなったり必要になったりします。身近なものを購入するときには「グリーン購入」を意識してみましょう。

グリーン購入は、温室効果ガスやごみの削減につながるだけでなく、環境にやさしい商品を生産し、販売する事業者を応援することにもつながります。

グリーン購入でエコな新生活を始めませんか。

グリーン購入とは

- ①買う前に、本当に必要かどうか考えよう
- ②環境や社会にやさしいものを選ぶ
- ③環境にやさしい企業から買おう
- ④環境や社会の情勢をよく見て買おう
などを意識して購入することをいいます。



不用品活用バンク

エコハウス御殿場☎(88)3337 ※ファクス・留守番電話での受付不可

譲ります	無料	食器棚、和たんす、洋風たんす、2人掛けソファ、ギア付き自転車、餅つき機、電子レンジ、学習机
譲ってください	無料	CDプレーヤー、子機付きファクス電話機、市内中学校制服

エコハウス御殿場では、不用品の紹介のみ行っています。現物はありません。

※令和6年3月25日現在

老化を緩やかに遅らせるためのメンテナンス

整膚で血流やリンパの流れを良くし、エステで磨きかけます

整膚サロンよしみ
ヘアスチーミング28 IN SHOP 御殿場市役所7/9-5
090-8955-2683
予約制 TEL 0550-82-4928

Golembagram

2024.3.4 ~ 2024.5.12

御殿場市公式Instagram
御殿場の春フォトコンテスト

5月 5月のカレンダー

市役所 保健センター 図書館 けやきかん ぶじざくら 歯科当番 ●水道当番店
 予約制の行事/法律相談、行政相談、こころの健康相談、成人健康相談、ママサポひろば
 4カ月ベビー教室、心配ごとと法律相談

日 SUN	月 MON	火 TUE	水 WED	木 THU	金 FRI	土 SAT
5 こどもの日 立夏 端午 アレア歯科クリニック ☎84-2288 ● 第一歯科医院 ☎89-8181 ● 梅山山工事店 ☎87-1244 ● 梅北斗建設 ☎82-6866	振替休日 6 高根地区春季レク大会	7 親子おはなしの会 (10:30) ● 心身障害者相談 (13:00) ● 6カ月児健康診査 (13:10) ● ブックススタート	1 補聴器相談 (9:30) ● ことほごやか相談 (10:00) ● 法律相談 (13:00)	2 家庭なんでも相談 (10:00)	3 憲法記念日 こども和太鼓祭り (10:00) ● 男性結婚相談 (13:00) ● 須走歯科医院 ☎75-2028 ● 渡辺水道 ☎83-1365	4 みどりの日 おはなし広場 (14:30) ● さとう歯科医院 ☎82-8100 ● 中島水道店 ☎83-2464
12 母の日 エコーデンタルクリニック ☎87-7777 ● 梅北斗建設 ☎82-6866	13 法律相談 (10:00) ● 福祉なんでも相談 (10:00)	14 1歳6カ月児健康診査 (13:10)	家庭読書の日 15 ことほごやか相談 (10:00) ● 3歳児健康診査 (13:00)	16 家庭なんでも相談 (10:00)	17	18 おはなし広場 (14:30)
19 男性結婚相談 (13:00) ● 小宮山歯科医院 ☎82-2336 ● 梅アジモト ☎83-7808	20 小満 乳幼児健康相談 (9:20) ● 土地家屋調査士相談 (10:00) ● 福祉なんでも相談 (10:00)	21 4カ月ベビー教室 (9:45) ● 補聴器相談 (10:00)	22 親子おはなしの会 (10:30) ● 心身障害者相談 (13:00)	23 こころの健康相談 (10:00) ● 家庭なんでも相談 (10:00) ● 成人健康相談 (13:30)	24 女性結婚相談 (13:00) ● 2歳6カ月児フツ化物塗布と健康相談 (13:10) ● おはなし広場 (13:40)	25 おはなし広場 (14:30) ● 長田工業所 ☎89-3383
26 豊山歯科医院 ☎83-0418 ● 御殿場いっせ設備 ☎83-8590	27 福祉なんでも相談 (10:00) ● 心配ごとと法律相談 (13:00) ● 定期予防接種 BCG (13:15)	28 1歳6カ月児健康診査 (13:10)	29 3歳児健康診査 (13:00)	30 家庭なんでも相談 (10:00)	31 世界禁煙デー	納税料金 5月31日(金) ● 軽自動車税(種別割) ● 水道料金・下水道使用料5月検針分