

御殿場市統計書

令和3年度版

 御殿場市

凡 例

- 1 本書は、御殿場市の市勢に関する統計資料を収録しました。
- 2 資料の収録年は、原則として平成28年から令和2年ですが、一部令和3年が含まれ、資料の有無、その他の理由により適宜伸縮しました。
- 3 統計表中、年とあるものは暦年(1月～12月)を、年度とあるのは会計年度(4月～翌年3月)の1年間を示しています。
- 4 表中説明を要する事項及び資料の出所については、各表の右下部に示しました。
- 5 数字の単位は、各表とも右上または表題内に掲げました。
- 6 数字の単位未満は原則として四捨五入したため、総数とその内訳の計が一致しない場合があります。
- 7 統計表中の符号の用法は次のとおりです。

「0」……表示単位未満

「-」……該当数字なし

「…」……不詳

「X」……公表を差し控えたもの

「△」……減少

- 8 本書に収録した資料について、更に詳細な数値が必要な場合、あるいは疑義のある場合には、情報政策課または各表に付してある資料提供先に御照会ください。

総目次

1.	土地・気象	1
2.	人口	7
3.	経済	22
4.	農林業	26
5.	工業	38
6.	商業	45
7.	観光	49
8.	建設・住宅	53
9.	運輸・通信	58
10.	ガス・上下水道	65
11.	市民所得	68
12.	市民生活	69
13.	保健衛生	71
14.	社会保障・労働	74
15.	教育・文化	82
16.	公安・消防	95
17.	行財政	103

目 次

01 土地・気象

1. 市域の変遷	1
2. 位置・面積	1
3. 土地の地目別面積及び評価額	2
4. 農地転用状況	3
5. 土地利用対策委員会審議状況	4
6. 気象概況	5
7. 気象の累年極値	6

02 人口

1. 人口・世帯数	7
2. 世帯の種類	7
3. 年齢3区分人口	8
4. 地区別人口	8
5. 地区別世帯数	9
6. 人口集中地区	9
7. 人口集中地区地図	10
8. 労働力状態	12
9. 年齢(各歳)別人口	13
10. 住民登録人口及び世帯数の推移	14
11. 年齢(5歳階級)別人口	15
12. 産業別人口	16
13. 自然動態	17
14. 社会動態	17
15. 住民登録人口	18
16. 行政区別世帯数及び人口	19
17. 月別住民登録人口	21
18. 大字別住民登録人口	22

03 経済

1. 産業大分類別事業所数及び従業者数	22
2. 産業大分類別売上高、付加価値額	23
3. 産業(大分類)、単独・本所・支所(3区分)別民営事	

業所数、事業従事者数及び付加価値額	24
-------------------	----

04 農林業

1. 農家戸数	26
2. 経営耕地面積規模別経営体数(農業経営体総数)	27
3. 主副業別経営体数(個人経営体)	27
4. 自営農業従事日数階層別の農業従事者数(自営農業に従事した世帯員数)(個人経営体)	27
5. 個人経営体の世帯員の平均年齢	28
6. 個人経営体の年齢別世帯員数	28
7. 家畜飼養農家数と頭羽数	28
8. 農用機械所有状況	28
9. 米麦作付面積と収穫量	29
10. 水田転用状況	29
11. 経営耕地	30
12. 林野の状況	34
13. 農業共済加入及び被害状況	34
14. 鳥獣飼養許可状況	35

05 工業

1. 事業所数等	38
2. 業種別事業所数(全事業所)	38
3. 従業者規模別事業所数(全事業所)	39
4. 業種別従業者数(全事業所)	39
5. 従業者規模別従業者数(全事業所)	40
6. 業種別製造品出荷額等(従業者4人以上の事業所)	40
7. 従業者規模別製造品出荷額等(従業者4人以上の事業所)	41
8. 地域別事業所数等(従業者4人以上の事業所)	41
9. 従業者数・給与・原材料・製造品出荷額等	42

06 商業

1. 卸売・小売業別事業所数等	45
2. 業種別事業所数	45
3. 業種別事業者数	46
4. 業種別年間商品販売額	46
5. 産業小分類別事業所状況	47

07 観光

1. 温泉会館利用状況	49
2. 宿泊施設利用状況	49
3. 富士山御殿場口登山者数	50
4. 市内観光施設	50
5. 乙女森林公園キャンプ場利用状況	50
6. 富士山交流センター利用状況	51
7. 娯楽施設利用状況	51
8. たくみの郷利用状況	52

08 建設・住宅

1. 道路延長	53
2. 道路の状況	53
3. 橋りょうの状況	53
4. 市道等工事の状況	54
5. 建築確認申請状況	54
6. 着工新設住宅状況	55
7. 市営住宅保有状況	55
8. 木造家屋の用途別状況	55
9. 非木造家屋の用途別状況	56
10. 住居の状況	57

09 運輸・通信

1. JR 東海御殿場駅・富士岡駅の利用状況	58
2. 小田急ロマンスカー「ふじさん」号の利用状況	58
3. 東名高速バスの利用状況	59
4. 路線バスの利用状況	60
5. 郵便施設の状況	60
6. 自動車保有状況	61
7. 主要道路交通量	62

10 ガス・上下水道

1. 都市ガスの供給状況	65
2. 配水量	65
3. 給水戸数及び給水量	66
4. 月別使用水量	67
5. 公共下水道整備状況	67

11 市民所得

1. 総生産・経済成長率・一人あたり所得	68
----------------------	----

12 市民生活

1. 公害苦情発生件数	69
2. 市民相談利用状況	69
3. 交通災害共済加入状況	69
4. 交通災害共済給付状況	70
5. 斎場利用状況	70

13 保健衛生

1. 医療施設等の状況	71
2. 死亡原因別死亡者数	71
3. 予防接種実施状況	72
4. 感染症発生状況	72
5. 塵芥処理状況	73
6. し尿受入量	73
7. 救急医療センター利用状況	73

14 社会保障・労働

1. 生活保護の状況	74
2. 保育所の状況	74
3. 保育所の園児数等	75
4. 小規模保育事業の園児数	75
5. 国民健康保険の取扱状況	76
6. 国民年金の被保険者数	77
7. 国民健康保険の1件当たりの療育給付費費用額	77
8. 市民交流センター利用状況	77
9. 高齢者人口の推移	78
10. 介護保険事業	78
11. 一般職業紹介状況	79

12. 雇用保険給付状況.....	80
13. 内職相談件数.....	80
14. 共同募金実績額.....	81
15. 日赤社員社資収納状況.....	81
16. 身体障害者手帳の所持状況.....	81

15 教育・文化

1. 学校の状況.....	82
2. 幼稚園の施設状況.....	83
3. 小学校の施設状況.....	83
4. 中学校の施設状況.....	83
5. 高等学校の施設状況.....	83
6. 幼稚園の園児数等.....	84
7. 小学校の児童数等.....	85
8. 小学生の体格.....	87
9. 中学校の生徒数等.....	87
10. 中学生の体格.....	88
11. 中学校卒業後の状況.....	88
12. 高等学校の生徒数等.....	89
13. 高等学校卒業後の状況.....	89
14. 市立図書館利用状況.....	90
15. 市立図書館蔵書数.....	91
16. 市民会館利用者数.....	91
17. 都市公園施設の利用状況.....	92
18. 秩父宮記念公園施設の利用状況.....	92
19. 馬術・スポーツセンター施設の利用状況.....	92
20. 東山旧岸邸の利用状況.....	92
21. 御殿場市体育館の利用状況.....	93
22. 市運動場等の利用状況.....	93
23. 陸上競技場の利用状況.....	93
24. 中央テニスコートの利用状況.....	94
25. 国立中央青少年交流の家利用状況.....	94

16 公安・消防

1. 交通事故の推移.....	95
2. 月別事故内訳.....	95
3. 所管区別交通事故(人身)発生状況.....	95
4. 路線別交通事故発生状況.....	96
5. 第一当事者運転経験年数.....	96

6. 刑法犯罪状況.....	96
7. 罪種別刑法犯罪件数.....	97
8. 救急概況.....	97
9. 救急事故出動状況.....	98
10. 火災予防条例等による届出件数.....	98
11. 消防団員数.....	99
12. 火災発生状況.....	99
13. 出火原因別火災発生状況.....	100
14. 月別、火災別損害額内訳.....	100
15. 消防車両配置状況.....	101

17 行財政

1. 市税負担額.....	103
2. 歳入の状況.....	103
3. 特別会計決算額.....	104
4. 一般会計歳入決算額.....	105
5. 一般会計目的別歳出決算額.....	105
6. 一般会計性質別歳出決算額.....	106
7. 公有財産.....	106
8. 市債の状況・会計別現債額.....	106
9. 目的別現債額.....	107
10. 市税決算額.....	107
11. 財政指標.....	107
12. 選挙投票状況.....	108
13. 投票区別登録者数.....	113
14. 歴代議長・副議長.....	114
15. 歴代市長.....	116
16. 歴代副市長.....	116
17. 歴代収入役.....	117
18. 歴代教育長.....	117
19. 市議会の状況.....	118
20. 御殿場市表彰の状況.....	118
21. 自治会組織の状況.....	119
22. 市職員数の推移.....	120
23. 御殿場市・小山町広域行政組合 職員数の推移.....	120
24. 御殿場市・小山町広域行政組合 組織図.....	121
25. 御殿場市行政機構図.....	122

01 土地・気象

本市は静岡県の東部に位置し、富士と箱根の弓状の裾合いに形成された高原のまちです。この地は分水界で、南斜面は黄瀬川に沿い、北斜面は鮎沢川流域の一角です。市域は、東が箱根外輪山の頂、西は富士山頂に達し、南は裾野市、北は小山町を境としています。面積は194.90 km²で、集落地・山岳地・演習地がおおむね3分の1ずつとなっています。気候は高原のため、夏が涼しいことも特徴として挙げられます。

1. 市域の変遷

編入年月日	編入地域	編入後の面積 (km ²)	人口 (人)	人口密度 (人/km ²)
昭和30年2月11日	御殿場町・富士岡村・原里村・玉穂村・印野村を廃し、市制を施工	185.39	36,197	195
昭和31年1月1日	駿東郡高根村を編入	194.02	40,638	209
昭和32年9月1日	駿東郡小山町大字古沢を編入	198.59	41,501	208
※現在の様子 (令和2年度末)	※面積は、国土交通省国土地理院「令和2年全国都道府県市区町村別面積調」による。	194.9	86,614	444

※1 人口は各年3月31日現在

※2 平成24年7月9日施工の「住民基本台帳法の一部を改正する法律」に伴い、平成24年7月から住民基本台帳人口は日本人に外国人を加えた数値(表記)にしています。(平成24年6月以前は日本人のみ)

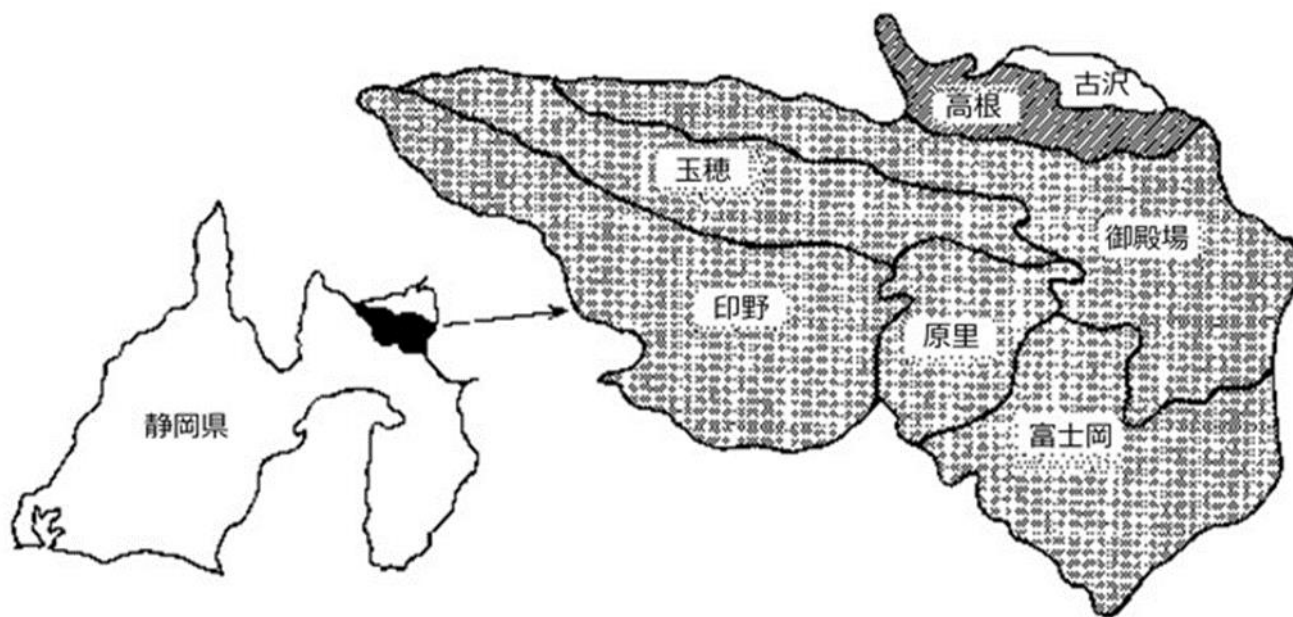

2. 位置・面積

総面積 (km ²)	距離(km)		位置						
	東西	南北	東経	北緯	海拔(m)	極東	極西	極南	極北
194.90	24.00	16.00	138°56'06"	35°18'31"	459.8	深沢	中畑・印野	神山	上柴怒田

※東経、海拔は市役所の位置です。

3. 土地の地目別面積及び評価額

面 積		(単位：a)				
区分		平成28年	29	30	31	令和2年
総数	評価地積	916,236	913,932	912,129	910,720	909,280
	非課税地積	1,032,764	1,035,067	1,037,981	1,038,279	1,039,720
宅地	評価地積	163,511	164,085	165,323	166,098	166,669
	非課税地積	15,580	15,660	15,746	15,862	15,393
市街化田	評価地積	4,671	4,518	4,179	4,007	3,891
	非課税地積	25	25	54	27	25
その他の田	評価地積	144,385	143,513	143,076	142,620	143,011
	非課税地積	347	335	341	342	342
市街化畑	評価地積	3,839	3,748	3,505	3,351	3,228
	非課税地積	49	1	1	1	1
その他の畑	評価地積	65,101	64,715	64,404	64,188	63,647
	非課税地積	160	164	159	158	158
山林	評価地積	297,417	296,866	296,445	294,969	293,635
	非課税地積	303,290	303,804	304,089	304,632	305,283
原野	評価地積	130,899	129,741	127,674	127,297	126,205
	非課税地積	219,007	219,132	219,282	219,315	219,131
池沼	評価地積	471	464	461	461	461
	非課税地積	115	115	115	115	115
雑種地	評価地積	105,942	106,282	107,062	107,729	108,533
	非課税地積	47,165	47,250	47,897	47,866	48,474
その他	評価地積	-	-	-	-	-
	非課税地積	447,026	448,581	450,297	449,961	450,798

資料：課税課

－用語の説明－

1. 雑種地：遊園地、運動場、ゴルフ場、テニスコート、駐車場、資材置場、公園など
2. その他：公衆用道路、用悪水路、河川敷、境内地、墓地など
3. 評価額：固定資産税課税上の基礎数値で、固定資産評価基準に基づき決定した額
4. 住宅用地：住宅の敷地で、家屋の床面積の10倍の範囲内をいい、その内住宅1戸につき200㎡を小規模住宅用地という
5. 非住宅用地：住宅用地以外の宅地で、例えば工場敷地、営業用家屋(事務所、倉庫)の敷地をいう

宅地の令和2年度における課税の状況は次のようになっています

宅地	住宅用地	小規模住宅用地	55,677a	評価額	18,786,169万円
		一般	41,105a	"	11,362,388万円
	非住宅用地	69,886a	"	14,268,729万円	

評価額

各年1月1日現在（単位：万円）

区分	平成29年	30	31	令和2年	3
総数	50,045,881	50,067,836	50,115,987	50,149,095	49,452,279
宅地	44,035,546	44,178,197	44,337,914	44,417,285	43,992,510
市街化田	1,227,853	1,137,419	1,077,767	1,052,199	883,412
その他の田	107,304	108,523	108,202	108,601	109,717
市街化畑	1,086,868	1,026,941	983,480	943,886	969,205
その他の畑	22,017	21,908	21,841	21,645	21,613
山林	86,818	87,269	85,579	85,294	85,216
原野	9,424	9,194	9,140	8,987	8,852
池沼	492	489	489	489	489
雑種地	3,469,559	3,497,896	3,491,575	3,510,709	3,381,265
その他	-	-	-	-	-

資料：課税課

4. 農地転用状況

（単位：a）

年度		平成28年度	29	30	令和元年度	2
合計	件数	101	101	123	114	127
	面積	635	770	853	730	816
自己住宅	件数	49	25	39	31	36
	面積	246	133	109	82	90
農地用施設	件数	1	4	3	4	3
	面積	4	13	9	12	15
工場敷地	件数	3	4	1	-	-
	面積	31	24	26	-	-
その他の建物	件数	20	15	26	21	42
	面積	165	194	235	169	350
植林	件数	-	-	-	-	-
	面積	-	-	-	-	-
道水路	件数	2	5	5	-	2
	面積	1	5	11	-	2
公共用施設	件数	-	1	-	-	-
	面積	-	21	-	-	-
駐車場・ 資材置場	件数	20	24	29	35	36
	面積	146	189	375	371	272
その他	件数	6	23	20	23	8
	面積	42	191	88	96	87

資料：農業委員会

※農地法第4・5条の許可による。

5. 土地利用対策委員会審議状況

(単位：㎡)

年度		平成28年度	29	30	令和元年度	2
総数	件数	16	16	20	19	15
	面積	421820.78	421820.78	172981.63	167366.18	108525.79
工場	件数	4	4	-	3	1
	面積	27961.12	27961.12	-	30201.41	19590.12
事務所	件数	-	-	-	-	-
	面積	-	-	-	-	-
研究所	件数	-	-	-	1	-
	面積	-	-	-	13280.22	-
農業用施設	件数	-	-	-	-	-
	面積	-	-	-	-	-
店舗	件数	1	1	5	1	2
	面積	6664.11	6664.11	16824.55	2558.37	2189.55
レクリエーション 施設	件数	-	-	-	-	-
	面積	-	-	-	-	-
研修所	件数	-	-	-	-	-
	面積	-	-	-	-	-
共同住宅	件数	1	1	1	-	2
	面積	3809.58	3809.58	3350.34	-	1076.64
宅地造成	件数	2	2	-	3	3
	面積	10042.65	10042.65	-	6997.37	7869.3
旅館・ホテル	件数	3	3	4	2	3
	面積	256564.32	256564.32	18265.56	20534.09	40152.95
病院	件数	-	-	-	-	-
	面積	-	-	-	-	-
その他	件数	5	5	10	9	4
	面積	116779	116779	134541.18	93794.72	37647.23

資料：都市計画課

※事前協議、変更申請も含まます

6. 気象概況

令和2年気象表

御殿場地域気象観測所

月	平均気温(℃)			降水量 合計 (mm)	風向・風速(m/s)			日照 時間 (h)	震度1 以上の 回数	
	日平均	日最高	日最低		平均 風速	最大風速				最多 風向
						風速	風向			
1月	4.8	9.5	0.8	169.5	2.1	9.3	南南西	北	137.8	2
2月	5.6	11.0	0.4	127.0	2.5	11.6	南南西	南南西)	171.4)	1
3月	8.1	12.9	3.2	271.5	2.8	9.7	南南西	北北東	171.1	0
4月	10.4	15.5	5.7	292.5	2.9	10.3	南南西	北北東	201.6	3
5月	16.7	21.4	13.0	147.5	2.8	10.3	南西	南南西	146.6	3
6月	20.7	24.7	17.7	474.0	3.0	11.7	南南西	南南西	117.1	2
7月	21.8	24.8	19.8	1454.0	3.6	12.0	南南西	南南西	37.6	1
8月	25.9	31.2	22.4	84.5	2.4	7.6	南南西	南南西	223.2	1
9月	21.8	26.0	19.0	190.5	2.6	8.7	南南西	北北東	106.2	2
10月	14.8	19.3	11.1	252.5	2.1	6.0	南西	北北東	109.8	0
11月	11.6	16.7	7.1	44.0	2.2	8.3	南西	南南西)	142.5)	1
12月	5.1	10.3	0.2	17.0	2.0	9.3	南南西	北	170.9	2
年	13.9	18.6	10.0	3524.5	2.6	9.6	南南西	南南西	1421.9	18

資料：気象庁ホームページ

- ※1 観測値右横に「)」が付記されている値は、観測結果にやや疑問がある、または統計を行う対象資料が許容範囲内で欠けていることを示し、「)」が付記されている値は、統計を行う対象資料が許容範囲を超えて欠けていることを示す。
- ※2 年欄はそれぞれ、気温・風速は年平均値、降水量・日照時間・地震は年合計値、最大風速は年間最大風速、最多風向は年間最多風速を表す。
- ※3 平成26年7月29日より御殿場市役所地点での観測を廃止したため、平成26年分より御殿場市萩原地点で観測した数値を掲載。
- ※4 **太字値**は、極値を更新したことを示す。

気温・降水量の比較

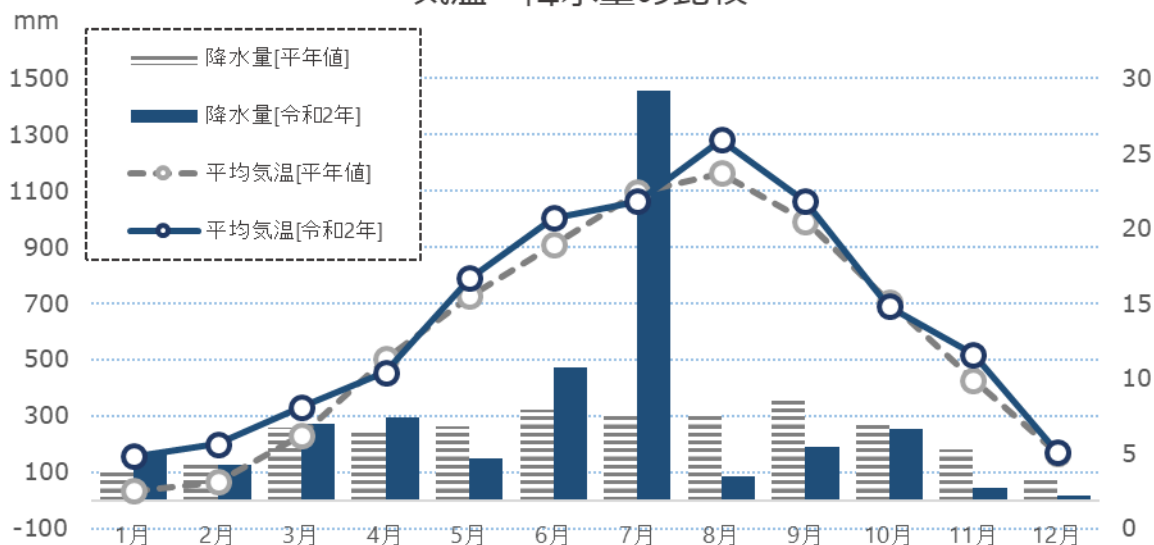

7. 気象の累年極値

御殿場地域気象観測所

令和2年12月31日現在

月	最高気温		最低気温		日降水量		日最大1時間降水量		日最大風速・風向		
	℃	起日 (年月日)	℃	起日 (年月日)	mm	起日 (年月日)	mm	起日 (年月日)	風速 (m/s)	風向 (16方位)	起日 (年月日)
年極値	35.3	16.08.09	-12.2	84.02.07	529	19.10.12	81	99.11.01	21	南南西	79.10.19
1月	16.2	20.01.08	-8.8	85.01.31	135	03.01.27	36	18.01.17	13	南南西	94.01.17
2月	20.3	09.02.14	-12.2	84.02.07	189	12.02.07	36)	11.02.18	16	南南西	90.02.11
3月	22.2	13.03.19	-8.8	77.03.06	165	07.03.25	37	07.03.05	18	南南西	81.03.15
4月	25.5	09.04.11	-4.8	01.04.01	165	98.04.14	41	92.04.22	18)	南南西	04.04.27
5月	30.3	19.05.27	2.4	91.05.07	224	83.05.16	48	15.05.12	15	南南西	83.05.07
6月	32.7	11.06.29	8	11.06.01	246	88.06.03	57	12.06.19	17.8	南南西	12.06.19
7月	33.8	18.07.23	11.3	82.07.03	207	18.07.06	54	07.07.30	14	南南西	83.07.05
8月	35.3	16.08.09	12.9	18.08.19	314	82.08.01	65	82.08.01	17	南南西	90.08.10
9月	33	10.09.04	7	01.09.24	524	07.09.06	60	07.09.07	19.4	南南西	11.09.21
10月	29.2	19.10.13	0.9	86.10.21	529	19.10.12	77	79.10.19	21	南南西	79.10.19
11月	22.7	98.11.03	-4.8]	76.11.30	256	00.11.02	81	99.11.01	16	南南西	97.11.26
12月	20.2)	04.12.05	-7.7	95.12.26	184	96.12.05	36	96.12.19	19]	南南西	04.12.05

資料：気象庁ホームページ

※1 統計開始：気温は1976年11月29日、降水量は1976年1月1日、最大風速は1976年11月29日

※2 **太字値**は、極値を更新したことを示す

※3 観測値右横に「)」「]」が付記されている値は、観測結果にやや疑問がある、または統計を行う対象資料が許容範囲内で欠けていることを示し、「)」「]」が付記されている値は、統計を行う対象資料が許容範囲を超えて欠けていることを示す。

※4 2008年3月26日に統計方法の変更により、統計単位(有効数字)が次のように変更となった。

降水量は「1mm」→「0.5mm」、風速は「1m/s」→「0.1m/s」

従って、それ以前の記録は有効数字が整数となり、2008年以降に更新した記録は有効数字が小数点第1位までとなる。

02 人口

国勢調査の結果を見ると、本市の人口は平成 22 年調査まで増加し続けています。令和 2 年調査の結果では前回の平成 27 年調査に比べ、人口は 1,464 人減少しましたが、世帯数は 1,919 世帯増加しています。

1. 人口・世帯数

各年10月1日現在

年	人口 (人)	増加率 (%)	人口密度 (人/km ²)	世帯数 (世帯)	増加率 (%)	1世帯当たり 人員
第1回 大正9年	22,605	-	114.4	4,170	-	5.4
2 14年	24,298	7.49	123.0	4,456	6.9	5.5
3 昭和5年	25,589	5.31	129.6	4,591	3	5.6
4 10	26,403	3.18	133.7	4,732	3.1	5.6
5 15	26,684	1.06	135.1	4,601	-2.8	5.8
6 22	35,173	31.81	178.1	6,413	39.4	5.5
7 25	35,248	0.21	178.5	6,195	-3.4	5.7
8 30	42,291	19.98	214.1	7,948	28.3	5.3
9 35	45,709	8.08	230.2	8,846	11.3	5.2
10 40	50,267	9.97	253.1	10,550	19.3	4.8
11 45	55,997	11.40	281.9	12,581	19.3	4.5
12 50	62,722	12.01	315.8	15,180	20.7	4.1
13 55	69,261	10.43	348.6	18,106	19.3	3.8
14 60	74,882	8.12	377.1	20,532	13.4	3.6
15 平成2年	79,557	6.24	408.7	23,371	13.8	3.4
16 7	81,803	2.82	420.3	25,208	7.9	3.2
17 12	82,533	0.89	424.1	27,005	7.1	3.1
18 17	85,976	4.17	441.7	29,431	9	2.9
19 22	89,030	3.55	457.4	31,403	6.7	2.8
20 27	88,078	△ 1.07	451.9	31,610	0.7	2.8
21 令和2年	86,614	△ 1.66	444.4	33,529	6.1	2.6

資料：国勢調査

2. 世帯の種類

各年10月1日現在

年	総数		普通世帯			準世帯	
	世帯数 (世帯)	世帯人員 (人)	世帯数 (世帯)	世帯人員 (人)	1世帯当 り人員(人)	世帯数 (世帯)	世帯人員 (人)
平成2年	23,371	79,557	23,190	75,509	3.26	146	4,005
7	25,208	81,803	25,088	78,012	3.11	120	3,791
12	27,005	82,533	26,882	79,249	2.95	123	3,284
17	29,431	85,976	29,296	82,880	2.83	99	3,060
22	31,403	89,030	31,268	85,339	2.73	135	3,691
27	31,610	88,078	31,495	83,934	2.66	115	4,144
令和2年	33,529	86,614	33,406	82,111	2.46	123	4,503

※総数には、世帯区分不詳を含む

資料：国勢調査

3. 年齢3区分人口

各年10月1日現在(単位：人)

年	総数	0～14歳	15～64歳	65歳以上	不詳
平成2年	79,557	15,883	56,240	7,391	43
7	81,803	14,584	57,620	9,599	-
12	82,533	13,388	56,786	12,359	-
17	85,976	13,640	57,482	14,818	36
22	89,030	13,763	57,916	17,351	-
27	88,078	12,995	54,185	20,244	654
令和2年	86,614	11,327	52,570	22,176	541

資料：国勢調査

4. 地区別人口

各年10月1日現在(単位：人)

年	総数	御殿場	富士岡	原里	玉穂	印野	高根
第1回 大正9年	22,605	8,548	4,381	3,861	1,950	1,395	2,470
2 14年	24,298	9,210	4,373	4,243	2,277	1,611	2,584
3 昭和5年	25,589	9,616	4,480	4,515	2,554	1,683	2,741
4 10	26,403	9,663	4,581	4,732	2,963	1,757	2,707
5 15	26,684	9,698	4,774	4,854	2,839	1,784	2,735
6 22	35,173	13,061	6,778	6,266	3,709	1,976	3,383
7 25	35,248	12,981	6,873	6,375	3,782	1,933	3,304
8 30	42,291	15,283	8,252	7,981	5,256	2,024	3,495
9 35	45,709	15,756	9,175	9,199	5,745	1,861	3,973
10 40	50,267	17,224	9,663	11,069	6,646	1,839	3,826
11 45	55,997	18,780	10,421	13,021	8,125	1,884	3,766
12 50	62,722	21,612	11,295	15,060	8,773	2,005	3,977
13 55	69,261	23,367	12,948	16,004	10,262	2,161	4,519
14 60	74,882	25,664	14,143	16,864	11,009	2,298	4,904
15 平成2年	79,557	28,765	14,993	17,197	11,266	2,267	5,069
16 7	81,803	30,853	15,184	17,331	11,069	2,224	5,142
17 12	82,533	32,242	15,096	17,325	10,801	2,176	4,893
18 17	85,976	34,152	17,075	17,545	10,357	2,100	4,747
19 22	89,030	35,049	18,199	18,840	10,159	2,074	4,709
20 27	88,078	35,055	18,231	18,215	9,813	1,970	4,794
21 令和2年	86,614	35,665	17,614	17,494	9,383	1,836	4,622

※昭和30年以前の高根には古沢地区は含まれていません

資料：国勢調査

5. 地区別世帯数

各年10月1日現在(単位：人)

年	総数	御殿場	富士岡	原里	玉穂	印野	高根
第1回 大正9年	4,170	1,646	766	728	349	265	416
2 14年	4,456	1,755	769	775	409	295	453
3 昭和5年	4,591	1,808	799	803	436	301	444
4 10	4,732	1,823	812	859	471	330	437
5 15	4,601	1,808	756	841	476	294	426
6 22	6,359	2,527	1,117	1,140	672	346	557
7 25	6,195	2,412	1,127	1,135	658	340	523
8 30	7,948	2,995	1,432	1,536	1,051	347	587
9 35	8,846	3,501	1,535	1,758	1,014	341	697
10 40	10,568	4,050	1,723	2,372	1,342	366	715
11 45	12,574	4,725	2,013	2,876	1,828	389	743
12 50	14,983	5,719	2,390	3,590	2,008	427	849
13 55	18,105	6,573	3,053	4,339	2,590	521	1,029
14 60	20,532	7,585	3,558	4,882	2,843	528	1,136
15 平成2年	23,371	9,190	4,078	5,119	3,198	541	1,245
16 7	25,208	10,448	4,357	5,333	3,232	549	1,289
17 12	27,005	11,483	4,703	5,598	3,332	572	1,317
18 17	29,431	12,691	5,629	5,835	3,336	590	1,350
19 22	31,403	13,578	6,066	6,360	3,404	617	1,378
20 27	31,610	13,793	6,192	6,267	3,360	601	1,397
21 令和2年	33,529	15,149	6,524	6,475	3,344	615	1,422

資料：国勢調査

6. 人口集中地区

各年10月1日現在

年	人口集中地区人数(人)	市全域(人)	地域に対する人口集中地区の割合(%)	人口集中地区(km ²)	市全域(km ²)	地域に対する人口集中地区の割合(%)	人口集中地区(人/km ²)	市全域(人/km ²)
平成2年	24,388	79,557	30.7	4.7	194.67	2.4	5,189	408.7
7	26,510	81,803	32.4	5	194.64	2.6	5,302	420.3
12	27,204	82,533	33	5.08	194.63	2.6	5,355	424.1
17	28,997	85,976	33.7	5.24	194.63	2.7	5,534	441.7
22	31,444	89,030	35.3	5.64	194.63	2.9	5,575	457.4
27	31,399	88,078	35.6	5.68	194.63	2.9	5,528	452.5
令和2年	39,305	86,614	45.4	7.41	194.9	3.8	5,304	444.4

資料：国勢調査

7. 人口集中地区地図

—人口集中地区とは—

平成 27 年国勢調査基本単位区を基礎単位地域として、人口密度の高い(4,000 人/km²以上)基本単位区が隣接して、その地区の人口が 5,000 人以上いる地区をいいます。

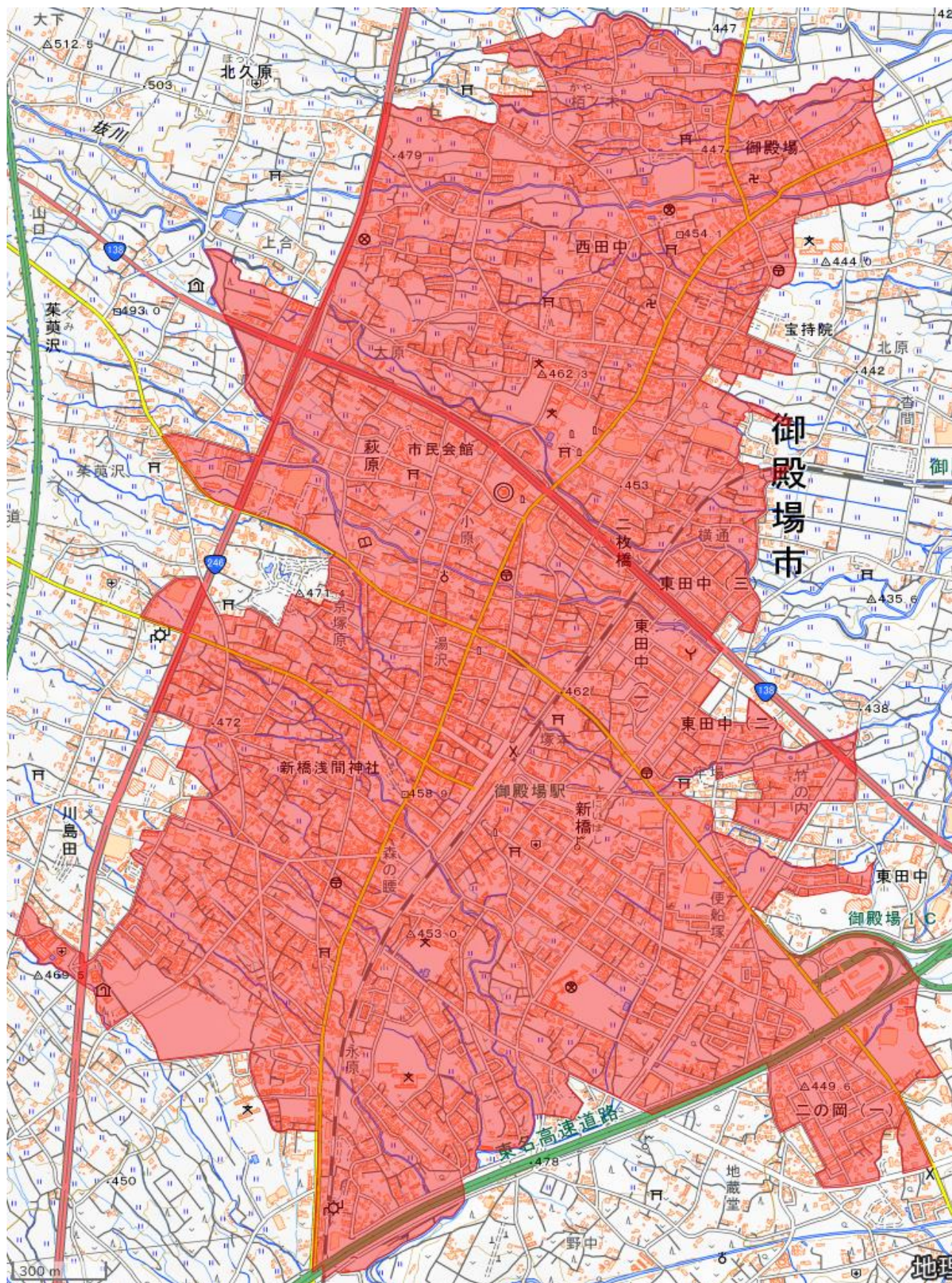

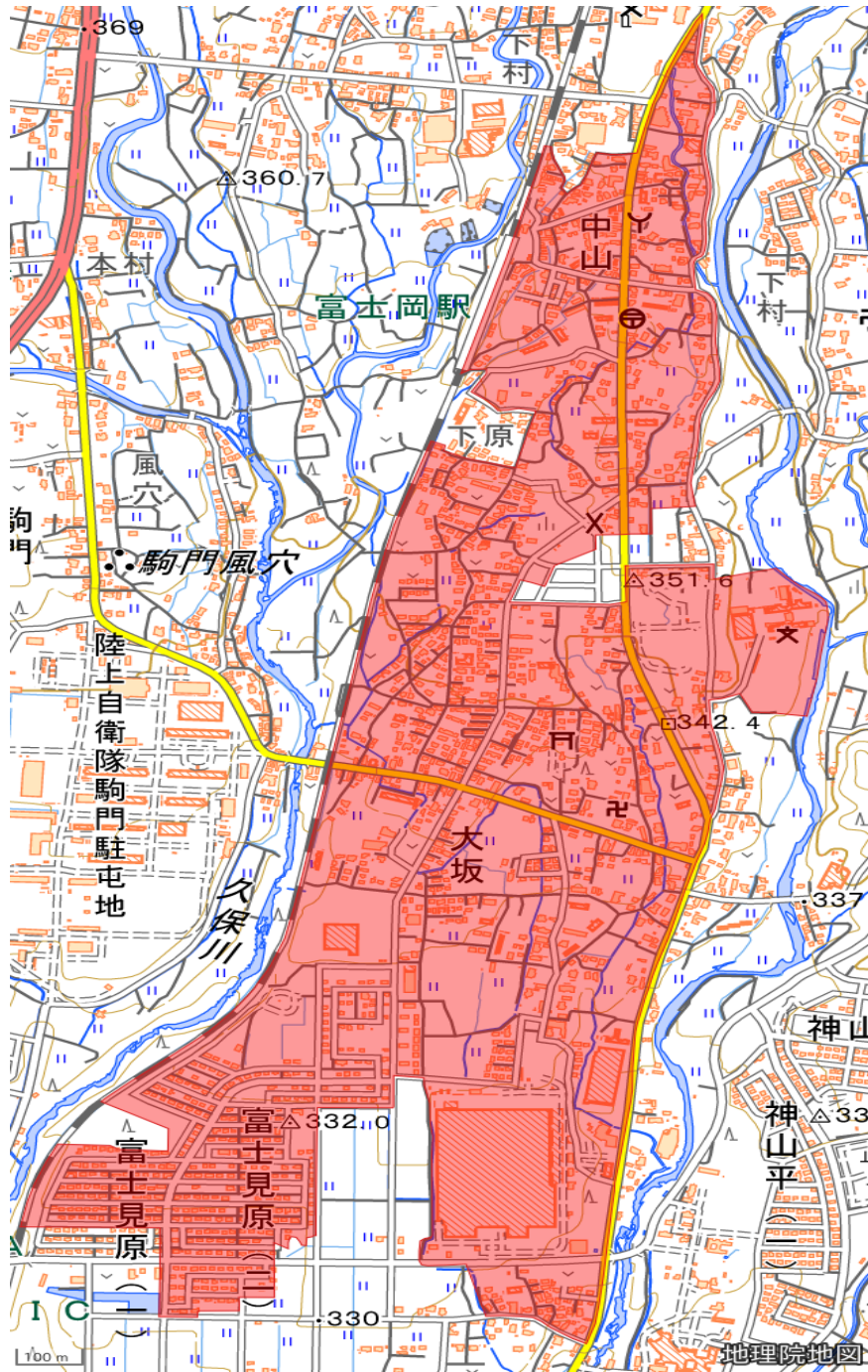

8. 労働力状態

各年10月1日現在(単位：人)

年	15歳以上人口総数	労働力							完全失業者 (%)	非労働力
		総数	就業者				完全失業者			
			就業者総数	主に仕事	家事のほかに仕事	通学のかたわら仕事		休業者		
昭和60年	57,386	40,751	40,117	33,841	5,945	55	276	634	1.6	16,606
男	29,888	25,801	25,359	25,043	113	35	168	442	1.7	4,083
女	27,948	14,950	14,758	8,798	5,832	20	108	192	1.3	12,523
平成2年	63,631	45,481	44,742	38,609	5,678	71	384	739	1.6	18,120
男	33,110	28,296	27,800	27,388	164	28	220	496	1.8	4,801
女	30,521	17,185	16,942	11,221	5,514	43	164	243	1.4	13,319
平成7年	67,219	47,522	46,182	39,602	6,074	167	339	1,340	2.8	19,683
男	34,741	29,600	28,694	28,224	222	69	179	906	3.1	5,136
女	32,478	17,922	17,488	11,378	5,852	98	160	434	2.4	14,547
平成12年	69,145	47,024	45,466	39,456	5,312	215	483	1,558	3.3	21,737
男	35,416	28,740	27,697	27,020	339	101	237	1,043	3.6	6,407
女	33,729	18,284	17,769	12,436	4,973	114	246	515	2.8	15,330
平成17年	72,300	48,974	46,992	40,005	6,160	289	538	1,982	4.0	22,843
男	36,892	29,646	28,363	27,633	337	136	257	1,283	4.3	6,889
女	35,408	19,328	18,629	12,372	5,823	153	281	699	3.6	15,954
平成22年	75,267	51,120	48,665	41,698	5,975	328	664	2,455	4.8	23,946
男	38,593	30,973	29,327	28,434	399	166	328	1,646	5.3	7,541
女	36,674	20,147	19,338	13,264	5,576	162	336	809	4.0	16,405
平成27年	74,429	47,921	46,359	39,276	6,257	288	538	1,562	3.3	25,236
男	38,073	28,558	27,516	26,618	510	140	248	1,042	3.6	8,803
女	36,356	19,363	18,843	12,658	5,747	148	290	520	2.7	16,433
令和2年	74,746	45,268	43,736	37,536	5,123	321	756	1,532	3.4	22,942
男	38,384	26,442	25,466	24,500	511	146	309	976	3.7	8,309
女	36,362	18,826	18,270	13,036	4,612	175	447	556	3.0	14,633

※15歳以上人口総数には、労働力状態不詳の者を含む

資料：国勢調査

—用語の説明—

- 主に仕事 主に勤め先や自家営業などの仕事をした人
- 家事のほかに仕事 主に家事などをしていて、そのかたわら仕事をした人
- 通学のかたわら仕事 主に通学していて、そのかたわら仕事をした人
- 休業者 勤め人や事業を営んでいる人が、病気や休暇などで仕事を休み始めてから30日にならない場合、又は勤め人で30日以上休んでも賃金や給料をもらうことになっている人
- 完全失業者 調査期間中、収入になる仕事を少しもしなかった人のうち、仕事に就く事が可能であって、かつ職業安定所に申し込むなどして積極的に仕事を探していた人

9. 年齢(各歳)別人口

令和3年3月31日現在(単位：人)

年齢	男	女	総数	年齢	男	女	総数	年齢	男	女	総数
総数	44,577	42,477	87,054	33	572	446	1,018	67	509	540	1,049
0	301	299	600	34	545	445	990	68	526	566	1,092
1	329	298	627	35	570	471	1,041	69	581	534	1,115
2	355	345	700	36	563	506	1,069	70	561	608	1,169
3	341	366	707	37	637	498	1,135	71	572	618	1,190
4	350	343	693	38	624	538	1,162	72	571	629	1,200
5	376	378	754	39	577	535	1,112	73	609	633	1,242
6	360	376	736	40	596	540	1,136	74	393	458	851
7	369	400	769	41	665	552	1,217	75	311	386	697
8	399	363	762	42	642	612	1,254	76	369	449	818
9	410	382	792	43	653	577	1,230	77	395	475	870
10	399	408	807	44	657	564	1,221	78	348	463	811
11	426	419	845	45	732	600	1,332	79	402	471	873
12	444	418	862	46	741	711	1,452	80	359	456	815
13	457	418	875	47	771	701	1,472	81	291	386	677
14	421	419	840	48	732	694	1,426	82	234	354	588
15	457	399	856	49	710	648	1,358	83	229	383	612
16	497	405	902	50	720	617	1,337	84	246	373	619
17	528	413	941	51	695	594	1,289	85	207	341	548
18	437	445	882	52	659	571	1,230	86	222	319	541
19	573	461	1,034	53	687	556	1,243	87	152	292	444
20	567	401	968	54	563	499	1,062	88	164	264	428
21	640	395	1,035	55	564	507	1,071	89	122	215	337
22	541	333	874	56	587	481	1,068	90	116	199	315
23	570	377	947	57	524	440	964	91	91	162	253
24	562	385	947	58	503	517	1,020	92	72	140	212
25	485	342	827	59	502	508	1,010	93	48	140	188
26	559	388	947	60	501	473	974	94	30	109	139
27	539	382	921	61	459	464	923	95	28	84	112
28	553	414	967	62	508	488	996	96	15	68	83
29	514	429	943	63	493	427	920	97	7	55	62
30	516	411	927	64	460	487	947	98	10	42	52
31	583	414	997	65	482	524	1,006	99	7	27	34
32	514	442	956	66	507	539	1,046	100以上	7	40	47

(住民基本台帳から) 資料：市民課

年齢別人口構成

■ 男 ■ 女

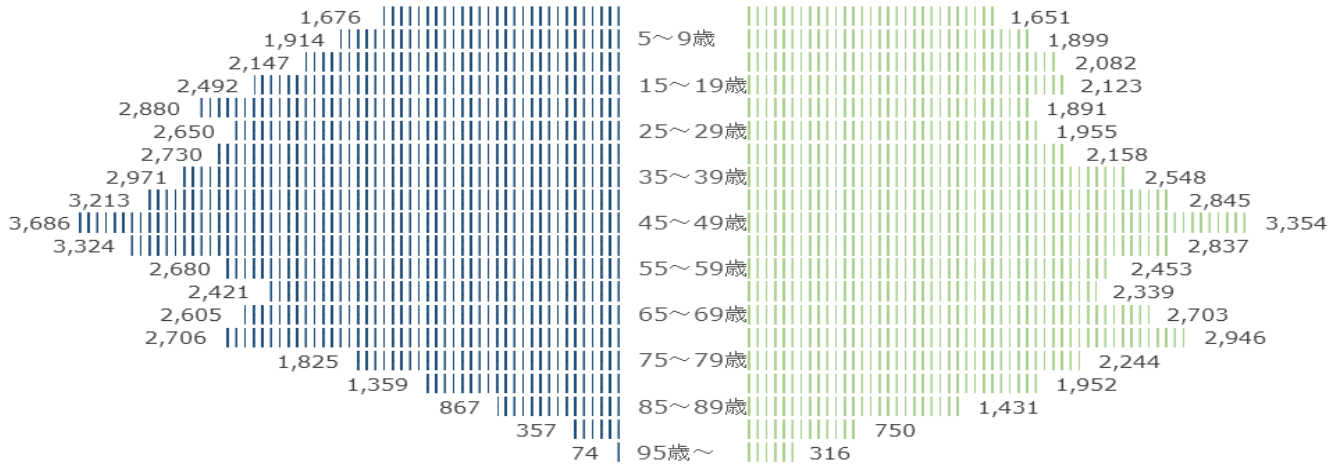

10. 住民登録人口及び世帯数の推移

各年3月31日現在

年	人口(人)			前年に対する 増加数(人)	女100人に 対し男	世帯数 (世帯)	人口密度 (人/km ²)
	男	女	総数				
平成3年	40,172	37,779	77,951	379	106.3	25,316	400
4	40,515	38,064	78,579	628	106.4	25,666	403
5	40,736	38,228	78,964	385	106.6	25,985	405
6	40,948	38,544	79,492	528	106.2	26,338	408
7	41,474	38,980	80,454	962	106.4	26,906	413
8	41,499	39,091	80,590	136	106.2	27,132	413
9	41,619	39,242	80,861	271	106.1	27,390	415
10	41,780	39,365	81,145	284	106.1	27,787	416
11	41,678	39,494	81,172	27	105.5	27,876	416
12	41,641	39,596	81,237	65	105.2	28,054	417
13	41,911	39,868	81,779	542	105.1	28,457	420
14	42,344	40,439	82,783	1004	104.7	29,007	425
15	42,623	40,605	83,228	445	105.0	29,400	427
16	43,008	40,993	84,001	773	104.9	29,884	431
17	43,279	41,285	84,564	563	104.8	30,439	434
18	43,630	41,564	85,194	630	105.0	30,993	437
19	44,125	42,016	86,141	947	105.0	31,711	442
20	44,460	42,328	86,788	647	105.0	32,246	445
21	44,789	42,529	87,318	530	105.3	32,813	448
22	44,924	42,672	87,596	278	105.3	33,157	449
23	44,849	42,704	87,553	△ 43	105.0	33,399	449
24	45,154	42,805	87,959	406	105.5	33,941	451
25	45,585	43,733	89,318	1359	104.2	34,667	458
26	45,627	43,566	89,193	△ 125	104.7	35,159	458
27	45,432	43,544	88,976	△ 217	104.3	35,392	457
28	45,431	43,422	88,853	△ 123	104.6	35,746	456
29	45,341	43,456	88,797	△ 56	104.3	36,084	456
30	45,156	43,338	88,494	△ 303	104.2	36,450	454
31	45,128	43,129	88,257	△ 237	104.6	37,013	453
令和2年	44,873	42,808	87,681	△ 576	104.8	37,555	450
3	44,577	42,477	87,054	△ 627	104.9	37,915	447

(住民基本台帳から)資料：市民課

※平成24年7月9日施行の「住民基本台帳法の一部を改正する法律」に伴い、平成24年7月から住民基本台帳人口は日本人に外国人を加えた数値(表記)にしています。(平成24年6月以前は日本人のみ)

11. 年齢(5歳階級)別人口

各年10月1日現在(単位：人)

年齢	平成12年			17			22		
	総数	男	女	総数	男	女	総数	男	女
総数	82,533	42,311	40,222	85,976	43,928	42,048	89,030	45,694	43,336
0～4	4,404	2,270	2,134	4,701	2,418	2,283	4,637	2,339	2,298
5～9	4,439	2,276	2,163	4,564	2,349	2,215	4,674	2,467	2,207
10～14	4,545	2,349	2,196	4,375	2,233	2,142	4,452	2,295	2,157
15～19	4,679	2,473	2,206	4,208	2,263	1,945	4,054	2,119	1,935
20～24	5,462	3,133	2,329	4,815	2,727	2,088	4,309	2,540	1,769
25～29	7,073	3,868	3,205	6,474	3,566	2,908	5,841	3,283	2,558
30～34	6,418	3,503	2,915	7,537	4,043	3,494	6,892	3,750	3,142
35～39	5,666	3,061	2,605	6,531	3,530	3,001	7,825	4,180	3,645
40～44	5,320	2,780	2,540	5,630	2,988	2,642	6,561	3,543	3,018
45～49	6,098	3,160	2,938	5,154	2,668	2,486	5,598	3,024	2,574
50～54	6,225	3,211	3,014	5,929	3,039	2,890	5,040	2,589	2,451
55～59	5,235	2,627	2,608	6,133	3,126	3,007	5,797	2,940	2,857
60～64	4,610	2,203	2,407	5,071	2,509	2,562	5,999	3,005	2,994
65～69	4,313	2,130	2,183	4,431	2,070	2,361	4,882	2,380	2,502
70～74	3,251	1,587	1,664	4,034	1,922	2,112	4,155	1,905	2,250
75～79	2,142	877	1,265	2,928	1,371	1,557	3,644	1,684	1,960
80～84	1,383	469	914	1,800	661	1,139	2,498	1,051	1,447
85～89	834	230	604	1,033	292	741	1,360	422	938
90～94	343	85	258	455	96	359	615	147	468
95～99	82	18	64	119	18	101	176	27	149
100～	11	1	10	18	3	15	21	4	17
不詳	-	-	-	36	36	-	0	-	-

年齢	27			令和2年		
	総数	男	女	総数	男	女
総数	88,078	45,159	42,919	86,614	44,454	42,160
0～4	4,048	2,053	1,995	3,342	1,699	1,643
5～9	4,395	2,213	2,182	3,807	1,898	1,909
10～14	4,552	2,388	2,164	4,178	2,135	2,043
15～19	4,226	2,274	1,952	4,433	2,443	1,990
20～24	3,973	2,407	1,566	4,331	2,638	1,693
25～29	4,802	2,808	1,994	4,471	2,554	1,917
30～34	5,807	3,144	2,663	4,885	2,739	2,146
35～39	6,472	3,476	2,996	5,510	2,971	2,539
40～44	7,186	3,746	3,440	6,109	3,281	2,828
45～49	6,060	3,253	2,807	7,034	3,703	3,331
50～54	5,223	2,745	2,478	5,959	3,220	2,739
55～59	4,853	2,460	2,393	5,129	2,681	2,448
60～64	5,583	2,776	2,807	4,709	2,366	2,343
65～69	5,736	2,830	2,906	5,394	2,659	2,735
70～74	4,636	2,216	2,420	5,394	2,580	2,814
75～79	3,836	1,667	2,169	4,224	1,921	2,303
80～84	3,109	1,336	1,773	3,271	1,312	1,959
85～89	1,858	688	1,170	2,363	893	1,470
90～94	809	200	609	1,137	356	781
95～99	225	42	183	343	61	282
100～	35	5	30	50	6	44
不詳	654	432	222	541	338	203

資料：国勢調査

12. 産業別人口

各年10月1日現在(単位：人)

産業分類	平成22年			平成27年			令和2年		
	総数	男	女	総数	男	女	総数	男	女
総数	46,512	27,954	18,558	46,359	27,516	18,843	43,736	25,466	18,270
第1次産業	1,175	743	432	1,198	781	417	1,318	805	513
農業	1,126	698	428	1,146	734	412	1,256	753	503
林業	47	43	4	48	43	5	60	51	9
漁業水産養殖業	-	2	-	-	4	-	2	1	1
第2次産業	13,891	10,066	3,825	13,167	9,604	3,563	12,215	8,800	3,415
鉱業	9	7	2	13	8	5	7	7	-
建設業	2,456	2,044	412	2,250	1,863	387	2,187	1,805	382
製造業	11,426	8,015	3,411	10,904	7,733	3,171	10,021	6,988	3,033
第3次産業	31,163	16,973	14,190	30,788	16,375	14,413	30,065	15,775	14,290
電気・ガス・水道業	114	91	23	98	79	19	77	61	16
情報通信業	287	213	74	315	251	64	301	230	71
運輸業	2,162	1,713	449	2,043	1,554	489	2,020	1,486	534
卸売・小売業	5,978	2,492	3,486	5,887	2,373	3,514	5,618	2,206	3,412
金融・保険業	716	290	426	636	248	388	565	204	361
不動産業	482	266	216	501	302	199	525	324	201
飲食店・宿泊業	3,599	1,330	2,269	3,372	1,200	2,172	3,245	1,133	2,112
医療・福祉	3,995	999	2,996	4,543	1,201	3,342	4,611	1,192	3,419
教育学習支援業	2,056	1,097	959	1,736	821	915	1,573	614	959
複合サービス業	295	189	106	382	237	145	346	210	136
学術研究、専門・技術サービス業	1,737	1,241	496	1,253	865	388	1,400	957	443
生活関連サービス業、娯楽業	2,481	1,081	1,400	2,297	998	1,299	2,124	959	1,165
サービス業	2,562	1,648	914	2,659	1,621	1,038	2,563	1,610	953
公務	4,699	4,323	376	5,066	4,625	441	5,097	4,589	508
分類不能	283	172	111	1,206	756	450	138	86	52

資料：国勢調査

※平成16年及び平成19年に産業分類の変更がありました。

13. 自然動態

(単位：人)

年度	出生			死亡			自然増減数		
	男	女	総数	男	女	総数	男	女	総数
平成28年度	391	376	767	426	315	741	△ 35	61	26
29	355	393	748	460	382	842	△ 105	11	△ 94
30	358	348	706	420	374	794	△ 62	△ 26	△ 88
31	347	303	650	455	369	824	△ 108	△ 66	△ 174
令和2年度	313	306	619	447	372	819	△ 134	△ 66	△ 200
4月	33	31	64	39	30	69	△ 6	1	△ 5
5月	29	23	52	43	20	63	△ 14	3	△ 11
6月	28	28	56	35	24	59	△ 7	4	△ 3
7月	29	26	55	34	35	69	△ 5	△ 9	△ 14
8月	25	19	44	40	28	68	△ 15	△ 9	△ 24
9月	29	29	58	36	26	62	△ 7	3	△ 4
10月	30	29	59	21	32	53	9	△ 3	6
11月	16	20	36	43	33	76	△ 27	△ 13	△ 40
12月	28	31	59	44	26	70	△ 16	5	△ 11
令和3年1月	18	18	36	43	55	98	△ 25	△ 37	△ 62
2月	13	23	36	29	30	59	△ 16	△ 7	△ 23
3月	35	29	64	40	33	73	△ 5	△ 4	△ 9

(住民基本台帳から) 資料：市民課

※平成24年7月9日施行の「住民基本台帳法の一部を改正する法律」に伴い、平成24年7月から住民基本台帳人口は日本人に外国人を加えた数値(表記)にしています。(平成24年6月以前は日本人のみ)

14. 社会動態

(単位：人)

年度	転入			転出			社会増減数		
	総数	県内	県外	総数	県内	県外	総数	県内	県外
平成28年度	4,492	1,384	3,108	4,545	1,364	3,181	△ 53	20	△ 73
29	4,571	1,298	3,273	4,785	1,367	3,418	△ 214	△ 69	△ 145
30	4,837	1,433	3,404	4,975	1,434	3,541	△ 138	△ 1	△ 137
31	4,501	1,162	3,339	4,867	1,394	3,473	△ 366	△ 232	△ 134
令和2年度	4,257	1,182	3,075	4,677	1,244	3,433	△ 420	△ 62	△ 358
4月	782	216	566	443	131	312	339	85	254
5月	161	49	112	182	66	116	△ 21	△ 17	△ 4
6月	225	74	151	281	76	205	△ 56	△ 2	△ 54
7月	431	70	361	360	83	277	71	△ 13	84
8月	397	82	315	476	125	351	△ 79	△ 43	△ 36
9月	219	66	153	264	89	175	△ 45	△ 23	△ 22
10月	225	85	140	254	84	170	△ 29	1	△ 30
11月	212	82	130	236	70	166	△ 24	12	△ 36
12月	230	64	166	294	70	224	△ 64	△ 6	△ 58
令和3年1月	237	73	164	248	85	163	△ 11	△ 12	1
2月	231	77	154	290	109	181	△ 59	△ 32	△ 27
3月	907	244	663	1,349	256	1,093	△ 442	△ 12	△ 430

(住民基本台帳から) 資料：市民課

※総数には、転出入先不明者が含まれています。

※平成24年7月9日施行の「住民基本台帳法の一部を改正する法律」に伴い、平成24年7月から住民基本台帳人口は日本人に外国人を加えた数値(表記)にしています。(平成24年6月以前は日本人のみ)

15. 住民登録人口

各年度3月31日現在(単位：世帯、人)

年度	総数			
	世帯	人口		
		男	女	計
平成28年度	36,084	45,341	43,456	88,797
29	36,450	45,156	43,338	88,494
30	37,013	45,128	43,129	88,257
令和元年度	37,555	44,873	42,808	87,681
2	37,915	44,577	42,477	87,054

年度	御殿場				富士岡			
	世帯	人口			世帯	人口		
		男	女	計		男	女	計
平成28年度	14,922	17,940	17,899	35,839	7,044	9,257	8,690	17,947
29	15,128	17,972	17,980	35,952	7,043	9,126	8,618	17,744
30	15,361	17,990	17,977	35,967	7,324	9,275	8,557	17,832
令和元年度	15,630	17,963	17,901	35,864	7,439	9,197	8,457	17,654
2	15,927	18,013	17,893	35,906	7,511	9,126	8,372	17,498

年度	原里				玉穂			
	世帯	人口			世帯	人口		
		男	女	計		男	女	計
平成28年度	7,506	9,424	8,636	18,060	4,353	5,351	4,784	10,135
29	7,582	9,397	8,569	17,966	4,407	5,319	4,736	10,055
30	7,589	9,298	8,508	17,806	4,432	5,264	4,677	9,941
令和元年度	7,701	9,243	8,441	17,684	4,437	5,216	4,619	9,835
2	7,703	9,103	8,307	17,410	4,408	5,095	4,556	9,651

年度	印野				高根			
	世帯	人口			世帯	人口		
		男	女	計		男	女	計
平成28年度	666	1,006	988	1,994	1,593	2,363	2,459	4,822
29	671	990	984	1,974	1,619	2,352	2,451	4,803
30	682	992	980	1,972	1,625	2,309	2,430	4,739
令和元年度	677	965	965	1,930	1,671	2,289	2,425	4,714
2	677	968	975	1,943	1,689	2,272	2,374	4,646

(住民基本台帳から) 資料：市民課

※平成24年7月9日施行の「住民基本台帳法の一部を改正する法律」に伴い、平成24年7月から住民基本台帳人口は日本人に外国人を加えた数値(表記)にしています。(平成24年6月以前は日本人のみ)

16. 行政区別世帯数及び人口

令和3年3月31日現在

行政区	世帯数 (世帯)	人口(人)			
		計	男	女	
全地区	合計	37,915	87,054	44,577	42,477
	一般世帯計	35,472	84,611	42,508	42,103
	準世帯計	2,443	2,443	2,069	374
御殿場地区	御殿場	1,157	2,754	1,341	1,413
	深沢	467	1,212	587	625
	東山	734	1,536	765	771
	東田中	1,383	3,193	1,620	1,573
	二の岡	1,848	3,901	1,986	1,915
	鮎沢	744	1,633	821	812
	新橋	3,371	6,927	3,470	3,457
	湯沢	130	278	135	143
	萩原	1,687	3,628	1,877	1,751
	永原	922	2,139	1,085	1,054
	二枚橋	903	2,127	1,047	1,080
	栢ノ木	418	1,119	561	558
	西田中	1,064	2,668	1,312	1,356
	北久原	796	2,076	1,034	1,042
	仁杉	224	636	325	311
	一般世帯計	15,848	35,827	17,966	17,861
	準世帯	79	79	47	32
	地区合計	15,927	35,906	18,013	17,893
富士岡地区	竈	1,061	2,489	1,301	1,188
	萩蕪	138	328	173	155
	沼田	98	269	138	131
	二子	142	410	192	218
	中山上	273	566	288	278
	中山下	922	2,072	1,022	1,050
	風穴	69	193	90	103
	中清水	347	848	422	426
	駒門	268	716	368	348
	大坂	1,163	2,606	1,363	1,243
	町屋	695	1,861	949	912
	富士見原	448	1,392	700	692
	高内	192	482	247	235
	尾尻	260	595	306	289
	復生病院	20	24	9	15
	駿河療養所	9	11	7	4
	神山	559	1,755	879	876
	須釜	41	75	44	31
	一般世帯計	6,705	16,692	8,498	8,194
	準世帯	806	806	628	178
	地区合計	7,511	17,498	9,126	8,372

※平成24年7月9日施行の「住民基本台帳法の一部を改正する法律」に伴い、平成24年7月から住民基本台帳人口は日本人に外国人を加えた数値(表記)にしています。(平成24年6月以前は日本人のみ)

	行政区	世帯数 (世帯)	人口(人)			
			計	男	女	
原里地区	川島田	1,434	3,221	1,645	1,576	
	矢崎	110	336	163	173	
	森之腰	1,337	2,856	1,391	1,465	
	杉名沢	409	1,186	586	600	
	一般世帯	神場	347	876	453	423
	板妻	928	2,154	1,129	1,025	
	保土沢	835	2,006	999	1,007	
	永塚	276	705	363	342	
	北畑	697	1,979	1,012	967	
	大沢	509	1,270	631	639	
	一般世帯計		6,882	16,589	8,372	8,217
	準世帯		821	821	731	90
地区合計		7,703	17,410	9,103	8,307	
玉穂地区	茱萸沢下	799	1,871	930	941	
	茱萸沢上	676	1,553	777	776	
	一般世帯	中畑東	570	1,377	658	719
	中畑北	138	331	160	171	
	中畑南	864	2,284	1,152	1,132	
	中畑西	557	1,313	663	650	
	川柳	67	185	92	93	
	一般世帯計		3,671	8,914	4,432	4,482
	準世帯		737	737	663	74
地区合計		4,408	9,651	5,095	4,556	
印野地区	一般世帯	小木原	112	277	139	138
	時之栖	406	1,158	577	581	
	印野	159	508	252	256	
	一般世帯計		677	1,943	968	975
	準世帯		0	0	0	0
地区合計		677	1,943	968	975	
高根地区	塚原	292	814	401	413	
	六日市場	133	314	158	156	
	増田	109	281	134	147	
	中丸	58	192	94	98	
	一般世帯	大堰	57	194	100	94
	清後	141	402	194	208	
	山之尻	289	746	371	375	
	柴怒田	96	289	148	141	
	上小林	228	537	238	299	
	水土野	45	115	52	63	
	古沢	241	762	382	380	
	一般世帯計		1,689	4,646	2,272	2,374
地区合計		1,689	4,646	2,272	2,374	

(住民基本台帳より) 資料：市民課

17. 月別住民登録人口

毎月末現在(単位：人、世帯)

年月	男	女	総数	世帯数
令和2年4月	45,182	42,846	88,028	37,996
5月	45,168	42,837	88,005	37,996
6月	45,111	42,835	87,946	37,939
7月	45,172	42,839	88,011	38,066
8月	45,102	42,803	87,905	38,051
9月	45,075	42,778	87,853	38,057
10月	45,059	42,770	87,829	38,042
11月	45,020	42,740	87,760	38,026
12月	44,980	42,707	87,687	38,009
令和3年1月	44,946	42,663	87,609	38,014
2月	44,889	42,635	87,524	37,992
3月	44,577	42,477	87,054	37,915

(住民基本台帳より) 資料：市民課

18. 大字別住民登録人口

令和3年3月31日現在

大字	世帯数(戸)	男(人)	女(人)	計(人)
総 数	37,555	44,873	42,808	87,681
御殿場	862	1055	1100	2,155
深沢	529	611	653	1,264
小倉野	33	42	48	90
東山	510	595	593	1,188
東田中	2046	2308	2285	4,593
新橋	3694	3885	3905	7,790
萩原	3080	3569	3448	7,017
二枚橋	1181	1401	1430	2,831
西田中	1177	1402	1412	2,814
北久原	963	1275	1296	2,571
仁杉	224	337	318	655
二の岡一丁目	426	470	439	909
東田中一丁目	366	444	447	891
東田中二丁目	227	249	245	494
東田中三丁目	273	325	298	623
竈	1239	1548	1432	2,980
萩蕪	41	57	60	117
沼田	87	121	120	241
二子	156	214	239	453
中山	1370	1550	1578	3,128
中清水	297	366	362	728
駒門	671	762	354	1,116
大坂	1147	1381	1267	2,648
神山	1644	1905	1764	3,669
駒門一丁目	3	3	0	3
神山平一丁目	127	187	195	382
神山平二丁目	184	313	295	608
神山平三丁目	149	249	255	504
富士見原一丁目	122	175	174	349
富士見原二丁目	216	364	343	707
富士見原三丁目	112	176	195	371
川島田	4336	5087	4994	10,081
杉名沢	310	434	455	889
神場	251	329	300	629
板妻	1465	1678	1015	2,693
保土沢	882	1084	1054	2,138
永塚	365	475	471	946
神場一丁目	74	93	86	179
神場二丁目	0	0	0	0
神場三丁目	0	0	0	0
茱萸沢	1458	1689	1673	3,362
中畑	2543	2910	2385	5,295
川柳	62	87	92	179
萩原	306	415	345	760
印野	677	965	965	1,930
塚原	301	385	418	803
山尾田	35	56	53	109
六日市場	60	82	93	175
増田	110	139	148	287
中丸	57	98	96	194
大堰	57	103	94	197
清後	129	186	200	386
山之尻	316	404	421	825
柴怒田	112	169	165	334
上小林	221	237	296	533
水土野	29	36	41	77
古沢	243	393	398	791

資料:情報政策課

03 經濟

この統計資料は、静岡県政策企画部情報統計局統計調査課が公表した「平成 28 年経済センサス-活動調査(確報)結果の概要」及び、「平成 26 年経済センサス-基礎調査(確報)結果の概要」に基づき、御殿場市分を取りまとめたものです。

—経済センサスとは—

経済センサスは、事業所及び経済活動の状態を明らかにし、我が国における包括的な産業構造を明らかにするとともに、事業所・企業を対象とする各種統計調査の実施のための母集団情報を整備することを目的として、新たに創設された統計調査です。

経済センサスは、事業所・企業の基本的構造を明らかにする「経済センサス-基礎調査」と事業所・企業の経済活動の状況を明らかにする「経済センサス-活動調査」の二つから成り立っています。「経済センサス-基礎調査」は、平成 21 年 7 月に第 1 回調査を実施し、平成 26 年 7 月に実施した調査は第 2 回調査になります。また、「経済センサス-活動調査」は、平成 24 年 2 月に第 1 回調査を実施し、令和 3 年 6 月に第 3 回を実施しました。

経済センサスの創設に伴い、従来の「事業所・企業統計調査」、「サービス業基本調査」をはじめとした大規模調査を廃止したほか、「平成 21 年商業統計調査」、「平成 23 年工業統計調査」、「平成 23 年特定サービス産業実態調査」を休止しました。

1. 産業大分類別事業所数及び従業者数

各年7月1日現在

産業大分類	事業所数				従業者数（男女別の不詳を含む）			
	平成 28年	令和3年	増減率 (%)	構成比 (%)	平成 28年 (人)	令和3年 (人)	増減率 (%)	構成比 (%)
全産業(事業内容不詳を含む)	3,747	3,466	△ 7.5	-	-	-	-	-
全産業(公務を除く)	3,684	3,442	△ 6.6	100.0	39,975	40,386	1.0	100.0
農林漁業	19	24	26.3	0.7	166	428	157.8	1.1
鉱業、採石業、砂利採取業	-	-	-	-	-	-	-	-
建設業	332	309	△ 6.9	9.0	1,783	1,705	△ 4.4	4.2
製造業	281	260	△ 7.5	7.6	8,561	8,346	△ 2.5	20.7
電気・ガス・熱供給・水道業	6	9	50.0	0.3	138	108	△ 21.7	0.3
情報通信業	12	11	△ 8.3	0.3	48	30	△ 37.5	0.1
運輸業、郵便業	99	113	14.1	3.3	2,045	2,341	14.5	5.8
卸売業、小売業	960	893	△ 7.0	25.9	8,367	8,141	△ 2.7	20.2
金融業、保険業	47	45	△ 4.3	1.3	534	570	6.7	1.4
不動産業、物品賃貸業	307	244	△ 20.5	7.1	751	1,077	43.4	2.7
学術研究、専門・技術サービス業	98	104	6.1	3.0	1,410	1,156	△ 18.0	2.9
宿泊業、飲食サービス業	602	452	△ 24.9	13.1	5,282	4,213	△ 20.2	10.4
生活関連サービス業、娯楽業	350	340	△ 2.9	9.9	2,477	2,342	△ 5.5	5.8
教育、学習支援業	115	133	15.7	3.9	739	1,622	119.5	4.0
医療、福祉	226	247	9.3	7.2	4,504	5,144	14.2	12.7
複合サービス事業	22	21	△ 4.5	0.6	450	435	△ 3.3	1.1
サービス業（他に分類されないもの）	208	237	13.9	6.9	2,720	2,728	0.3	6.8

資料：経済センサス基礎調査・活動調査

※「事業所数」及び「従業者数」は必要な事項の数字が得られた事業所を対象として集計する。

※経済センサス活動調査では地方公共団体は調査対象外となるため、経済センサス基礎調査結果は民営事業所のみ記載している。

2. 産業大分類別売上高、付加価値額

平成28年6月1日現在

産業大分類	売上高 (百万円)	付加価値額 (百万円)
A～B 農林魚業	2,963	387
C 鉱業、採石業、砂利採取業	-	-
D 建設業	-	9,676
E 製造業	419,521	55,428
F 電気・ガス・熱供給・水道業	-	890
G 情報通信業	-	195
G2 情報通信業（情報サービス業、インターネット附随サービス業）	44	-
H 運輸業、郵便業	-	11,445
I 卸売業、小売業	201,404	31,571
J 金融業、保険業	-	6,616
K 不動産業、物品賃貸業	14,119	4,720
L 学術研究、専門・技術サービス業	16,316	16,030
M 宿泊業、飲食サービス業	27,283	3,963
N 生活関連サービス業、娯楽業	37,413	5,450
O 教育、学習支援業	-	2,986
O2 教育、学習支援業（その他の教育、学習支援業）	2,563	-
P 医療、福祉	31,870	15,397
Q 複合サービス事業	-	2,401
Q2 複合サービス事業（協同組合）	2,563	-
R サービス業（他に分類されないもの）	-	13,724
R2 サービス業（政治・経済・文化団体、宗教を除く）	19,814	-

資料：経済センサス活動調査

※1 「売上高」は、必要な事項の数字が得られた事業所を対象として集計する。

※2 「ネットワーク型産業」は事業所単位での把握ができないため集計していない。

※3 「付加価値額」は、必要な事項の数字が得られた事業所を対象として集計する。

※4 事業所単位の付加価値額は、企業単位で把握した付加価値額を事業従業者数により傘下事業所にあん分することにより、全産業について集計する。

3. 産業(大分類)、単独・本所・支所(3区分)別民営事業所数、事業従事者数及び付加価値額

分類 区分	産業大分類	総数(単独・本所・支所)		
		事業所数	事業従 業者数 (人)	付加価値額 (百万円)
0	A~B 農林魚業	17	167	387
0	C 鉱業、採石業、砂利採取業	-	-	-
0	D 建設業	318	1,741	9,676
0	E 製造業	266	9,009	55,428
0	F 電気・ガス・熱供給・水道業	5	144	890
0	G 情報通信業	12	48	195
1	G1 情報通信業(通信業、放送業、映像・音声・文字情報制作業)	6	39	174
1	G2 情報通信業(情報サービス業、インターネット附随サービス業)	6	9	20
0	H 運輸業、郵便業	93	2,092	11,445
0	I 卸売業、小売業	870	7,887	31,571
0	J 金融業、保険業	46	539	6,616
0	K 不動産業、物品賃貸業	297	697	4,720
0	L 学術研究、専門・技術サービス業	97	1,505	16,030
0	M 宿泊業、飲食サービス業	537	4,837	3,963
0	N 生活関連サービス業、娯楽業	318	1,940	5,450
0	O 教育、学習支援業	105	700	2,986
1	O1 教育、学習支援業(学校教育)	6	176	1,044
1	O2 教育、学習支援業(その他の教育、学習支援業)	99	524	1,942
0	P 医療、福祉	217	4,382	15,397
0	Q 複合サービス事業	22	450	2,401
1	Q1 複合サービス事業(郵便局)	9	202	957
1	Q2 複合サービス事業(協同組合)	13	248	1,445
0	R サービス業(他に分類されないもの)	195	3,094	13,724
1	R1 サービス業(政治・経済・文化団体、宗教)	49	315	118
1	R2 サービス業(政治・経済・文化団体、宗教を除く)	146	2,779	13,606

平成28年6月1日現在

単独事業所			本所・本社・本店			支所・支社・支店		
事業所数	事業従業者数 (人)	付加価値額 (百万円)	事業所数	事業従業者数 (人)	付加価値額 (百万円)	事業所数	事業従業者数 (人)	付加価値額 (百万円)
10	64	185	1	22	X	6	81	X
-	-	-	-	-	-	-	-	-
274	1,362	6,573	7	89	473	37	290	2,630
162	2,446	13,288	18	1,019	5,091	86	5,544	37,049
1	20	X	-	-	-	4	124	X
10	37	X	-	-	-	2	11	X
4	28	X	-	-	-	2	11	X
6	9	20	-	-	-	-	-	-
21	381	1,612	6	278	1,222	66	1,433	8,611
452	2,297	3,302	49	616	1,748	369	4,974	26,520
10	57	X	2	2	X	34	480	6,495
272	558	2,794	7	25	79	18	114	1,847
72	329	1,293	6	83	246	19	1,093	14,491
359	1,586	2,798	15	240	747	163	3,011	417
235	867	1,954	9	38	130	74	1,035	3,366
72	358	1,120	3	33	241	30	309	1,624
3	135	791	1	23	X	2	18	X
69	223	329	2	10	X	28	291	X
140	1,694	7,999	13	1,162	2,301	64	1,526	5,097
1	2	X	1	103	X	20	345	X
-	-	-	-	-	-	9	202	957
1	2	X	1	103	X	11	143	X
128	1,319	3,022	11	294	1,886	56	1,481	8,816
43	300	81	1	3	X	5	12	X
85	1,019	2,941	10	291	X	51	1,469	X

資料：経済センサス活動調査

04 農林業

2020年2月1日現在で行われた農林業センサスの結果をみると、農家総数は1,924戸で5年前に比べ201戸(9%)の減少で、農家率も5.1%で前回より0.9%減少となりました。

2020年調査では、法人経営体を一体的に捉えるとの考えのもと、法人化している家族経営体と組織経営体を統合し、非法人の組織経営体と併せて団体経営体とし、非法人の家族経営体を個人経営体としました。

そのため、調査対象の属性区分が大きく変更され、販売農家の項目が大幅に減少し、複数の統計表が削除、または個人経営体の数値で代替することにしました。

—農林業センサスとは—

1950年、国際連合食糧農業機関(FAO)が世界的規模で提唱した農業に関する基礎資料を整備することを目的として5年に1度実施する調査です。1960年から林業センサスも同時に実施する事により、農林業センサスとなりました。

—用語の説明—

1.農家…調査日現在(各年2月1日)の経営耕地面積が10アール以上ある世帯、又は1年間の農作物販売金額が15万円以上である世帯をいいます。

◎販売農家…経営耕地面積が30アール以上、または過去1年間の農作物販売金額が50万円以上の農家をいいます。

◎自給的農家…経営耕地面積が30アール未満で、過去1年間の農作物販売金額が50万円未満の農家をいいます。

2.農林業経営体…農林生産物の生産を行うか又は委託を受けて農林業作業を行い、生産又は作業に係る面積・頭羽数が規定に該当する事業を行う者をいいます。

◎個人経営体…個人(世帯)で事業を行う経営体をいいます。なお、法人化して事業を行う経営体は含みません。

◎主業経営体…農業取得が主で、調査期日前1年間に自営農業に60日以上従事している65歳未満の世帯員がいる個人経営体をいいます。

◎準主業経営体…農外取得が主で、調査期日前1年間に自営農業に60日以上従事している65歳未満の世帯員がいる個人経営体をいいます。

◎副業的経営体…調査期日前1年間に自営農業に60日以上従事している65歳未満の世帯員がいない個人経営体をいいます。

◎農業従事者…15歳以上の世帯員のうち、調査期日前1年間に自営農業に従事した者をいいます。

◎基幹的農業従事者…15歳以上の世帯員のうち、ふだん仕事として主に自営農業に従事しているものをいいます。

◎農業専従者…調査期日前1年間に自営農業に150日以上従事した世帯員をいいます。

◎団体経営体…個人経営体以外の経営体をいいます

1. 農家戸数

各年2月1日現在

年	非農家を含む世帯 (世帯)	総農家数 (世帯)	販売農家数 (世帯)	自給的農家数 (世帯)	農家率 (%)
2000	28,185	2,401	1,637	764	8.5
2005	30,538	2,351	1,442	909	7.7
2010	33,161	2,259	1,331	928	6.8
2015	35,293	2,125	1,186	939	6.0
2020	37,992	1,924	972	952	5.1

※非農家を含む総世帯数は、住民基本台帳による

資料：農林業センサス

2. 経営耕地面積規模別経営体数（農業経営体 総数）

各年2月1日現在(単位：経営体)

地区	年	計	経営耕地なし	0.3ha未満	0.3～0.5	0.5～1	1.0～1.5	1.5～2	2.0～3	3.0ha以上
総数	2020	992	4	10	278	415	149	46	47	43
御殿場	2020	188	-	1	59	69	35	6	9	9
富士岡	2020	205	1	2	70	88	26	7	7	4
原里	2020	179	2	2	45	83	22	8	7	10
玉穂	2020	134	-	2	42	54	19	6	6	5
印野	2020	34	1	-	12	18	2	1	-	-
高根	2020	252	-	3	50	103	45	18	18	15

資料：農林業センサス

※2020年より経営耕地規模別農家数から経営耕地面積規模別経営体数に変更しました。

3. 主副業別経営体数（個人経営体）

各年2月1日現在(単位：経営体)

地区	年	計	主業	65歳未満の 農業専従者 がいる	準主業	65歳未満の 農業専業者 がいる	副業的
総数	2020	975	68	43	252	79	655
御殿場	2020	187	10	5	56	24	121
富士岡	2020	199	12	5	43	14	144
原里	2020	174	14	12	37	12	123
玉穂	2020	132	9	5	31	12	92
印野	2020	34	-	-	9	1	25
高根	2020	249	23	16	76	16	150

資料：農林業センサス

※2020年より農家（販売農家）の状況から主副業別経営体数に変更しました。

4. 自営農業従事日数階層別の農業従事者数（自営農業に従事した世帯員数）（個人経営体）

各年2月1日現在(単位：人)

年	29日以下	30～59	60～99	100～149	150日以上	計
2020 男	465	230	257	237	459	1,648
2020 女	538	199	223	167	258	1,385
2020 計	1,003	429	480	404	717	3,033

資料：農林業センサス

※2020年より販売農家世帯員農業従事日数から農業自営農業従事日数階層別の農業従事者数に変更しました。

5. 個人経営体の世帯員の平均年齢

(単位：歳)

年	農業従事者	基幹的農業従事者	自営農業従事日数が150日以上 の者 (農業専従者)	
2020	総数	59.1	71.3	69.5
	御殿場	59.2	71.1	69.5
	富士岡	59.6	73.2	72.2
	原里	58.4	69.4	66.5
	玉穂	60.0	71.6	70.6
	印野	60.1	70.9	73.7
	高根	58.1	72.2	68.6

資料：農林業センサス

2020年より販売農家世帯員の就業状況から個人経営体の世帯員の平均年齢に変更しました。

6. 個人経営体の年齢別世帯員数

各年2月1日現在(単位：人)

年	性別	14歳以下	15歳～29歳	30歳～44歳	45歳～59歳	60歳～74歳	75歳以上
2020	男	214	206	350	351	595	321
	女	179	190	317	334	542	457
	計	393	396	667	685	1,137	778

資料：農林業センサス

※2020年より年齢別販売農家世帯数から個人経営体の年齢別世帯員数に変更しました。

7. 家畜飼養農家数と頭羽数

各年2月1日現在(単位：農家数...戸、羽数...100羽)

年	乳用牛		肉用牛		豚		採卵鶏		ブロイラー	
	農家数	頭数	農家数	頭数	農家数	頭数	農家数	飼育羽数	農家数	出荷羽数
2000	13	524	10	336	10	983	2	X	-	-
2005	11	479	7	279	8	448	4	180	-	-
2010	8	430	3	55	3	90	1	X	-	-
2015	8	389	7	112	2	X	3	125	-	-
2020	7	317	4	71	2	x	3	915	-	-

※販売農家だけの数字です

資料：農林業センサス

8. 農用機械所有状況

2020年2月1日現在

区分	動力田植機	トラクター	コンバイン
農家数	-	-	-
個人台数	-	-	-

※2020年農林業センサスから本項目が削除されました

資料：農林業センサス

9. 米麦作付面積と収穫量

年	水稻			小麦		
	作付面積 (ha)	10a当たり 収穫(kg)	収穫量 (t)	作付面積 (ha)	10a当たり 収穫(kg)	収穫量 (t)
28	835	507	4,230	2	60	1
29	834	478	3,990	2	91	2
30	831	467	3,880	2	81	2
令和元年	828	465	3,850	2	69	1
2	825	418	3,448	2	69	1

資料：農林水産統計年報

10. 水田転用状況

(単位：ha)

年	総面積	一般作物						
		飼料 作物	青刈 稲	ソバ 麦類	豆類	芝 花卉 種苗類	地力 増進	その他
平成28年	491	19	0	49	10	75	17	2
29	467	18	0	41	8	72	18	5
30	452	17	0	41	5	72	17	7
31	449	14	0	32	7	62	17	9
令和2年	452	15	0	36	8	60	17	9

年	永年性作物		特例作物	多面的 機能 水田	保全 管理	通年 施行	実績 算入	加工用 米面積	調整 水田
	果樹	養魚池 林地等	野菜						
平成28年	13	-	83	2	180	14	22	-	5
29	11	-	83	2	175	9	20	-	5
30	11	-	81	2	179	6	9	-	5
31	6	-	102	2	183	7	4	-	4
令和2年	7	-	100	0	187	2	6	-	5

資料：農政課

11. 経営耕地

地区	年	田				畑（樹園地を除く）			
		経営耕地 のある実 経営体数	面積	借入している耕地		経営耕地の ある経営体 数	面積	借入している耕地	
				経営体数	面積			経営体数	面積
総数	2020	954	813	133	150	548	151	35	36
御殿場	2020	181	166	21	26	84	16	2	1
富士岡	2020	197	116	23	10	134	33	10	6
原里	2020	164	112	20	11	126	71	8	27
玉穂	2020	130	115	19	31	80	12	3	1
印野	2020	32	13	1	-	26	6	-	-
高根	2020	250	290	49	456	98	13	12	2

※2020年より販売農家から、農業経営体数の経営耕地の状況に変更しました。

各年2月1日現在(単位:経営体)

経営耕地 のある経 営体数	樹園地			畑のうち牧草専用地		水稻		小麦		大豆		左記以外の雑穀・豆類等	
	面積	借入している耕地		経営体数	面積	経営体数	面積	経営体数	面積	経営体数	面積	経営体数	面積
		経営体数	面積										
89	25	4	5	10	25	687	555	1	2	2	2	16	20
21	6	-	-	1	1	133	114	-	-	-	-	3	1
33	11	3	4	1	0	130	71	-	-	1	0	3	1
8	1	-	-	8	23	90	53	-	-	-	-	4	10
13	4	-	-	-	-	100	84	1	2	1	2	3	3
7	1	-	-	-	-	16	6	-	-	-	-	-	-
7	2	1	1	-	-	218	227	-	-	-	-	3	6

資料：農林業センサス

地区	年	林業経営体				所有山林			
		計	個人経営体	団体経営体	法人経営体	経営体数	面積	貸付山林	
								経営体数	面積
総数	2022	36	18	18	14	33	4,590	2	448
御殿場	2022	13	6	7	6	11	1,646	—	—
富士岡	2020	1	1	—	—	×	×	×	×
原里	2022	5	2	3	2	5	213	1	1
玉穂	2022	8	5	3	2	8	1,454	—	—
印野	2022	5	3	2	2	4	295	—	—
高根	2022	4	1	3	2	3	877	1	448

※2022年より販売農家から、林業経営体数と保有山林の状況に変更しました

各年2月1日現在(単位:経営体、ha)

借入山林		保有山林		保有山林のうち、他に作業・管理を任せている山林		保有山林以外で他から作業・管理を任されている山林	
経営体数	面積	経営体数	面積	経営体数	面積	経営体数	面積
				1	783	34	4,924
1	783	12	2,429	-	-	1	783
×	×	×	×	×	×	×	×
-	-	5	212	-	-	-	-
-	-	8	1,454	-	-	-	-
-	-	4	295	-	-	-	-
×	×	3	429	×	×	×	×

資料：農林業センサス

12. 林野の状況

(単位：ha)

年		2000	2005	2010	2015	2020	
総数		11,708	11,518	11,037	11,019	10,968	
林野面積	合計	5,497	4,984	4,929	4,910	4,859	
	計	5,371	-	-	-	-	
	樹林地 (竹林を 除く 立木地)	人工林	小計	4,220	-	-	-
			針葉樹	4,195	-	-	-
		広葉樹	25	-	-	-	
	天然林	小計	1,151	-	-	-	
		針葉樹	96	-	-	-	
		広葉樹	1,055	-	-	-	
	竹林	5	-	-	-	-	
	伐採跡地	2	-	-	-	-	
(原野)未立木地	119	-	-	-	-		
(施業)計画に含まれていない森林	4,693	3,714	3,037	3,024	3,039		
森林以外の草地(野草地)	1,518	2,820	3,071	3,085	3,070		
所有形態別 林野面積	国有 林野庁所管・その他官庁所管	3,237	3,293	2,660	2,663	2,663	
	公有 都道府県・市区町村・財産区	3,630	3,361	3,370	3,336	3,333	
	私有 個人・会社・社寺・その他	4,841	4,864	5,007	5,020	4,972	

資料：世界農林業センサス

13. 農業共済加入及び被害状況

年度		平成28年度	29	30	令和元年度	2	
水稻	引受	戸数(戸)	1,526	1,492	1,456	1,398	1,363
		面積(ha)	838	837	818	789	773
		収量(t)	2,836	2,831	2,776	2,677	2,607
		共済金額(千円)	547,559	550,424	548,290	531,984	520,480
	支払	戸数(戸)	11	9	12	12	25
		面積(ha)	2	3	1	2	6
		減収量(t)	3	2	1	2	7
		共済金(千円)	629	392	248	313	1,478
	無事戻金	戸数(戸)	329	361	531	-	-
		支払額(千円)	190	244	189	-	-
家畜	引受頭数 (頭)	乳牛	688	674	444	351	408
		肉用牛	273	184	289	162	310
		馬	-	-	-	-	-
		種豚	13	13	13	13	9
		肉豚	-	-	-	-	-
	死亡廃用 頭数 (頭)	乳牛	31	15	4	3	4
		肉用牛	2	2	4	4	0
		馬	-	-	-	-	-
		種豚	-	-	-	-	-
		肉豚	-	-	-	-	-

資料：静岡県東部農業共済組合

※水稻の無事戻金は、令和元年度に廃止となりました。

14. 鳥獸飼養許可状況

年度	平成28年度	29	30	31	令和2年度
メジロ	0	0	0	0	0

資料：環境課

05 工業

工業は、昭和40年代中後半から大きな発展をみせ、当市の中心産業となっています。これは昭和44年の東名高速道路開通を契機とし、その後の高度経済成長もあって多くの企業が新たに立地したことが主な要因です。

また、駒門工業専用地域や神場南企業団地の整備も大きな影響を与えました。

平成30年工業統計調査では、従業者数4人以上の事業所の製造品出荷額等は4,845億2,694万円で、前年に比べ535億6,105万円の増加でした。

また、従事者数は7,994人で、前年に比べ86人の減、現金給与総額は408億8,036万円で、14億5,267万円の増加でした。

—工業統計調査とは—

工業統計調査は、明治42年に始められ、大正9年からは毎年継続して行われています。日本標準産業分類に掲げる「大分類E-製造業」に属する事業所(国および公共企業体に属する事業所を除く)を対象として、毎年12月31日現在で事業所数、従業者数、現金給与総額、製造品出荷額等、原材料使用額などを調査し、工業の実態を明らかにすることを目的としています。

「平成23年工業統計調査」及び「平成28年工業統計調査」は、「平成24年経済センサス活動調査」及び「平成29年経済センサス活動調査」の中の製造業に関する調査事項にて把握しています。

事業所数の推移(従業者4人以上の事業所)

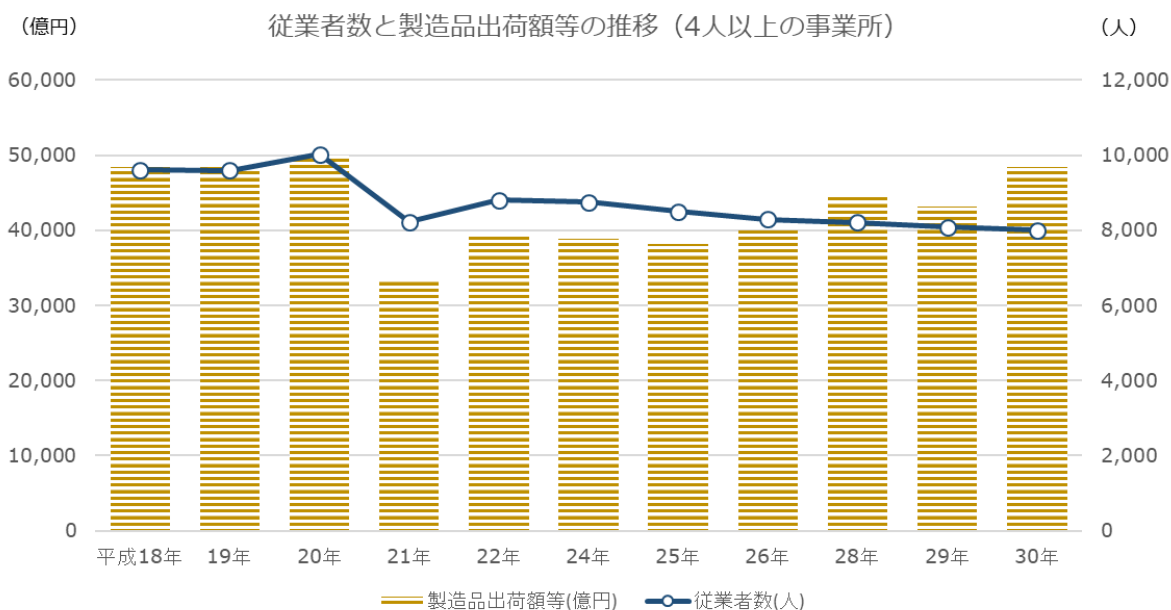
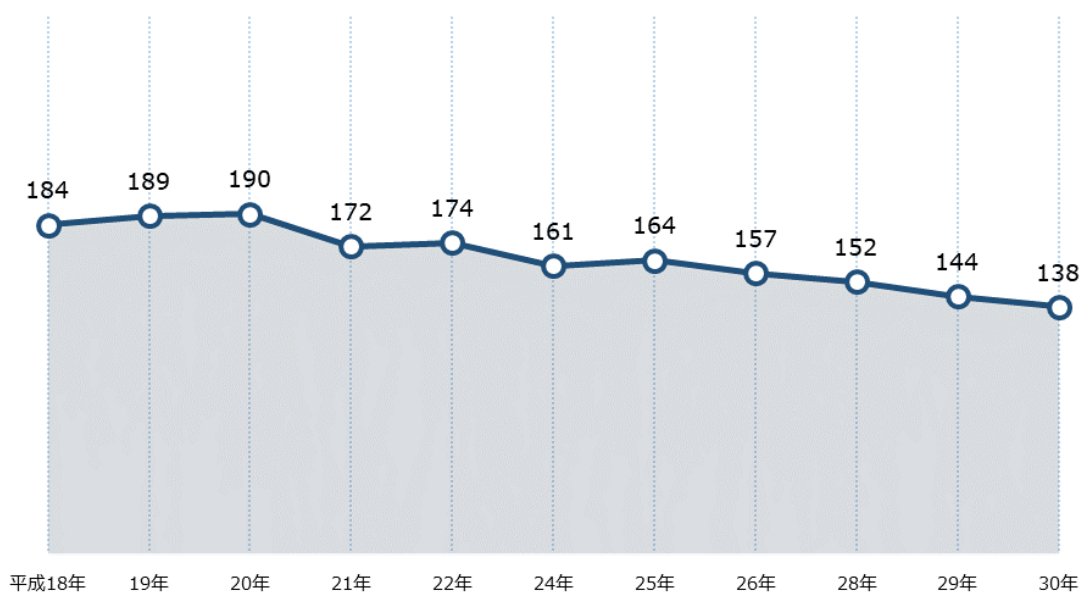

1. 事業所数等

○従業者4人以上の事業所

各年12月31日現在

年	事業所数	従業者数 (人)	現金給与総額 (万円)	原材料使用額等 (万円)	製造品出荷額等 (万円)
平成25年	164	8,499	4,368,272	26,127,447	38,153,231
26	157	8,290	4,178,793	26,755,707	39,978,143
28	152	8,206	4,036,740	29,517,907	44,735,168
29	144	8,080	3,942,769	29,452,746	43,096,589
30	138	7,994	4,088,036	36,210,171	48,452,694

資料：工業統計調査

○従業者3人以下の事業所

各年12月31日現在

年	事業所数	従業者数
平成25年	76	134
26	69	124
28	60	100
29	55	95
30	56	99

資料：工業統計調査

2. 業種別事業所数(全事業所)

各年12月31日現在

産業中分類	平成25年	26	28	29	30
総数	240	226	281	144	138
食料品	22	24	29	19	18
飲料・たばこ・飼料	6	7	8	6	6
繊維工業	5	5	6	1	1
木材・木製品	7	6	11	6	5
家具・装備品	15	13	16	5	5
パルプ・紙・紙加工品	4	4	2	3	2
印刷・同関連産業	9	6	9	4	4
化学工業	4	4	6	4	4
石油製品・石炭製品	1	1	1	1	1
プラスチック製品	14	12	17	7	6
ゴム製品	2	2	3	1	1
なめし革・同製品・毛皮	-	0	1	1	-
窯業・土石製品	9	7	11	6	6
鉄鋼業	2	2	5	1	1
非鉄金属	8	6	4	4	4
金属製品	31	28	29	16	18
はん用機械器具	6	5	5	3	1
生産用機械器具	16	15	25	8	7
業務用機械器具	6	7	7	4	3
電子部品・デバイス・電子回路	5	6	5	4	4
電気機械器具	22	21	28	16	18
情報通信機械器具	2	2	4	1	2
輸送用機械器具	22	22	33	12	11
その他の製造業	22	21	16	11	10

※平成29年以降は、従業員4人以上の事業所を対象としています。

資料：工業統計調査、経済センサス

3. 従業者規模別事業所数(全事業所)

各年12月31日現在

規模別	平成25年	26	28	29	30
総数	240	226	212	199	194
3人以下	76	69	60	55	56
4～9人	56	48	42	43	39
10～19人	32	30	31	25	25
20～29人	20	24	25	26	25
30～49人	17	17	15	13	14
50～99人	17	16	16	14	12
100人以上	22	22	23	23	23

資料：工業統計調査

4. 業種別従業者数(全事業所)

各年12月31日現在(単位：万円)

産業中分類	平成25年	26	28	29	30
総数	8,633	8,414	8,561	8,080	7,994
食料品	709	734	753	746	721
飲料・たばこ・飼料	254	253	271	267	270
繊維工業	99	113	123	4	4
木材・木製品	75	74	113	77	57
家具・装備品	459	442	388	427	440
パルプ・紙・紙加工品	27	28	19	27	17
印刷・同関連産業	391	386	406	412	412
化学工業	435	415	365	359	395
石油製品・石炭製品	10	12	8	11	11
プラスチック製品	289	246	311	298	225
ゴム製品	173	172	186	167	170
なめし革・同製品・毛皮	-	0	7	132	-
窯業・土石製品	112	99	172	118	117
鉄鋼業	96	95	50	101	90
非鉄金属	462	415	333	380	354
金属製品	511	530	520	401	566
はん用機械器具	430	347	299	427	302
生産用機械器具	711	628	614	442	466
業務用機械器具	137	176	259	158	117
電子部品・デバイス・電子回路	104	110	83	87	89
電気機械器具	1,195	1,262	1,272	1,300	1,458
情報通信機械器具	59	28	231	7	20
輸送用機械器具	1,224	1,271	1,350	1,212	1,184
その他の製造業	671	578	428	520	509

資料：工業統計調査

※平成29年以降は、従業員数4人以上の事業所を対象としています。

5. 従業者規模別従業者数(全事業所)

各年12月31日現在

規模別	平成25年	26	28	29	30
総数	8,633	8,414	8,306	8,175	8,093
3人以下	134	124	100	95	99
4～9人	355	294	254	276	242
10～19人	459	412	421	342	326
20～29人	497	601	617	664	624
30～49人	598	649	553	519	568
50～99人	1,270	1,225	1,156	1,019	876
100人以上	5,320	5,109	5,205	5,260	5,358

資料：工業統計調査

6. 業種別製造品出荷額等(従業者4人以上の事業所)

各年12月31日現在(単位：万円)

産業中分類	平成25年	26	28	29	30
総数	38,153,231	39,978,143	44,735,168	43,096,589	48,452,694
食料品	2,226,190	2,229,199	2,590,838	2,609,187	2,564,658
飲料・たばこ・飼料	2,725,934	2,951,769	2,734,506	2,879,978	3,043,815
繊維工業	144,812	126,834	×	×	×
木材・木製品	112,325	148,937	124,911	179,124	89,671
家具・装備品	1,234,482	1,170,389	1,384,679	1,243,191	1,447,078
パルプ・紙・紙加工品	22,500	21,026	19,943	18,021	×
印刷・同関連産業	2,095,048	2,336,619	2,787,131	2,814,607	2,697,773
化学工業	2,764,141	3,115,364	3,482,620	3,459,125	3,664,679
石油製品・石炭製品	×	93,287	×	×	×
プラスチック製品	550,394	592,545	591,159	587,134	482,985
ゴム製品	×	581,513	×	×	×
なめし革・同製品・毛皮	-	0	×	×	-
窯業・土石製品	207,347	163,702	268,255	358,923	479,427
鉄鋼業	×	53,529	×	×	×
非鉄金属	8,883,122	10,044,563	11,877,377	×	19,309,697
金属製品	986,139	1,063,762	1,126,764	866,411	1,226,885
はん用機械器具	1,101,691	984,335	1,300,555	1,436,324	×
生産用機械器具	3,323,892	3,487,870	3,508,250	2,538,628	2,143,366
業務用機械器具	200,603	254,399	243,794	270,057	262,437
電子部品・デバイス・電子回路	300,186	260,385	233,251	274,395	255,913
電気機械器具	3,962,986	4,334,175	5,082,568	2,996,860	3,138,903
情報通信機械器具	×	16,252	×	×	×
輸送用機械器具	5,246,418	5,080,790	5,417,240	4,908,316	4,906,361
その他の製造業	1,017,814	866,899	987,712	928,671	791,767

資料：工業統計調査

7. 従業者規模別製造品出荷額等(従業者4人以上の事業所)

各年12月31日現在(単位：万円)

規模別	平成25年	26	28	29	30
総数	38,153,231	39,978,143	44,735,168	43,096,589	48,452,694
4～9人	376,806	364,837	266,306	308,962	295,138
10～19人	1,741,522	1,196,801	1,248,848	1,254,972	1,143,095
20～29人	1,460,230	1,300,544	1,196,636	1,882,531	1,858,624
30～49人	1,848,123	2,480,390	1,821,192	1,739,626	1,860,406
50～99人	3,363,223	3,916,577	3,830,606	1,955,322	1,780,018
100人以上	29,363,327	30,718,994	36,371,580	35,955,176	41,515,413

資料：工業統計調査

8. 地域別事業所数等(従業者4人以上の事業所)

○事業所数

各年12月31日現在

区分	平成21年	22	24	25	26
総数	172	174	161	164	157
御殿場	31	29	30	29	25
富士岡	38	41	35	36	32
原里	74	80	75	77	73
玉穂	10	10	8	9	13
印野	6	3	3	3	5
高根	13	11	10	10	9

資料：工業統計調査

○従業者数(従業者4人以上の事業所)

各年12月31日現在

区分	平成21年	22	24	25	26
総数	8,226	8,796	8,750	8,499	8,290
御殿場	565	589	622	469	515
富士岡	3,179	3,345	2,968	2,954	2,675
原里	2,981	3,851	4,112	3,964	3,853
玉穂	327	333	326	346	369
印野	598	245	213	223	332
高根	576	433	509	543	546

資料：工業統計調査

9. 従業者数・給与・原材料・製造品出荷額等

産業中分類	事業所数	従業者数(人)				
		総数	正社員・ 正職員等		個人事業主及び 無給家族従業者	
			男	女	男	女
総数	138	7,994	5,844	2,147	2	1
9食料品	18	721	370	351	-	-
10飲料・たばこ・飼料	6	270	192	78	-	-
11繊維工業	1	4	1	1	1	1
12木材・木製品	5	57	48	9	-	-
13家具・装備品	5	440	395	45	-	-
14パルプ・紙・紙加工品	2	17	13	4	-	-
15印刷・同関連産業	4	412	359	53	-	-
16化学工業	4	395	258	137	-	-
17石油製品・石炭製品	1	11	9	2	-	-
18プラスチック製品	6	225	138	86	1	-
19ゴム製品	1	170	140	30	-	-
20なめし革・同製品・埴皮	-	0	-	-	-	-
21窯業・土石製品	6	117	100	17	-	-
22鉄鋼業	1	90	70	20	-	-
23非鉄金属	4	354	293	61	-	-
24金属製品	18	566	382	184	-	-
25はん用機械器具	1	302	259	43	-	-
26生産用機械器具	7	466	406	60	-	-
27業務用機械器具	3	117	94	23	-	-
28電子部品・デバイス・電子回路	4	89	47	42	-	-
29電気機械器具	18	1,458	941	517	-	-
30情報通信機械器具	2	20	8	12	-	-
31輸送用機械器具	11	1,184	1,049	135	-	-
32その他の製造業	10	509	272	237	-	-

平成30年12月31日現在

現金給与 総額 (万円)	原材料 使用額等 (万円)	製造品出荷額等 (万円)					粗付加 価値額 (万円)
		総額	製造品 出荷額	加工賃 収入額	くず 廃物の 出荷額	その他 収入額	
4,088,036	36,210,171	48,452,694	46,436,114	625,405	2	1,391,173	10,817,058
275,435	863,324	2,564,658	2,506,650	55,858	-	2,150	1,583,390
118,994	1,469,207	3,043,815	3,041,543	2,272	-	-	464,591
×	×	×	×	×	-	-	×
21,763	44,725	89,671	38,971	27,968	-	22,732	41,618
269,006	1,068,995	1,447,078	1,447,078	-	-	-	356,156
×	×	×	×	-	-	-	×
272,090	2,200,010	2,697,773	2,697,773	-	-	-	499,538
253,554	2,548,060	3,664,679	2,540,314	-	-	1,124,365	1,148,811
×	×	-	×	-	-	-	×
100,329	364,540	482,985	366,376	14,334	-	102,275	110,302
×	×	×	×	-	-	×	×
-	-	-	-	-	-	-	-
47,800	270,564	479,427	455,427	18,360	-	5,640	193,639
×	-	×	-	×	-	-	×
194,374	18,498,254	19,309,697	19,303,533	6,164	-	-	752,490
211,934	650,985	1,226,885	966,296	258,176	-	2,413	538,053
×	×	×	×	-	-	-	×
234,066	1,271,338	2,143,366	2,124,356	15,597	2	3,411	860,510
64,828	110,670	262,437	252,973	100	-	9,364	145,915
26,407	190,295	255,913	199,530	5,124	-	51,259	61,626
681,133	1,837,201	3,138,903	3,127,758	4,688	-	6,457	1,255,056
×	×	×	×	×	-	×	×
797,952	3,277,712	4,906,361	4,751,383	124,086	-	30,892	1,691,192
176,556	307,585	791,767	736,952	25,600	-	29,215	449,133

資料：工業統計調査

06 商業

平成 28 年 6 月 1 日現在の本市の商業は、事業所数 782 事業所(前回調査平成 26 年 7 月 1 日現在との比較で 3.4%増加)、従業者数 6,639 人(12.6%増加)、年間商品販売額 1,842 億 2,600 万円(27.4%増加)でした。

業態別では卸売業の年間商品販売額が、311 億 7,000 万円、小売業の年間商品販売額は 1,530 億 5,700 万円で、その構成比は、卸売業 16.9%、小売業 83.1%で前回調査と比較すると、卸売業の割合が 0.2 ポイント増加しています。

—商業統計調査とは—

商業統計調査は、国内における商業活動の実態を明らかにするため、日本全国にあるすべての商業事業所(卸売業、小売業)を対象として実施する調査です。昭和 27 年に第 1 回調査を行って以来、昭和 51 年までは 2 年ごとに、平成 9 年までは 3 年ごとに調査を実施しました。平成 9 年以降は 5 年ごとに「本調査」を実施し、中間年(本調査の 2 年後)に「簡易調査」を実施しました。

平成 19 年以降は、全国全ての企業・事業所を対象とする「経済センサス」の創設に伴い、既存の大規模統計調査の枠組みの見直しが行われ、従前の商業統計調査(簡易調査)で把握していた事項は「経済センサス-活動調査」で把握することとし、商業統計調査(本調査)は「経済センサス-活動調査」実施年の 2 年後に実施することとなりました。

しかし、経済構造実態調査の創設に伴い、商業統計調査は平成 26 年調査をもって廃止となったため、本統計書に必要な数値は、経済センサス調査等で把握することになりました。

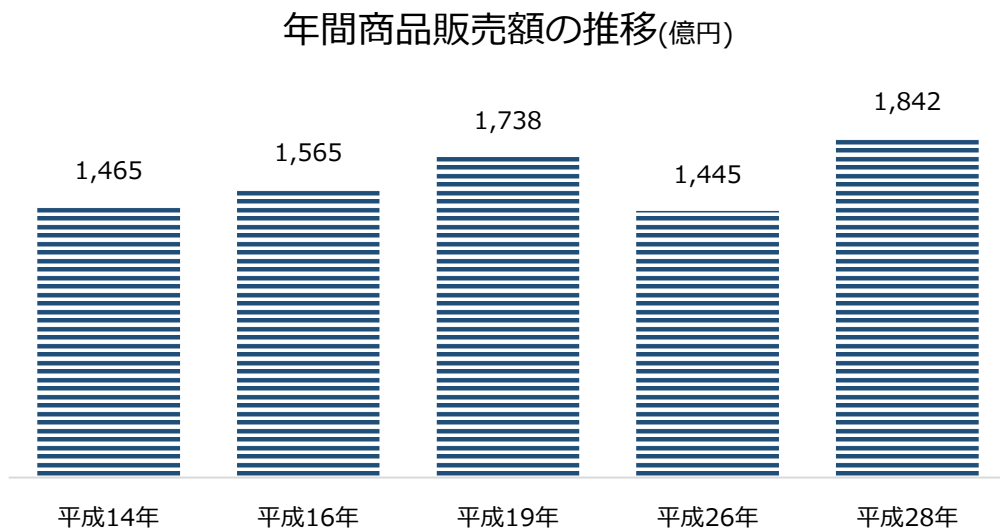
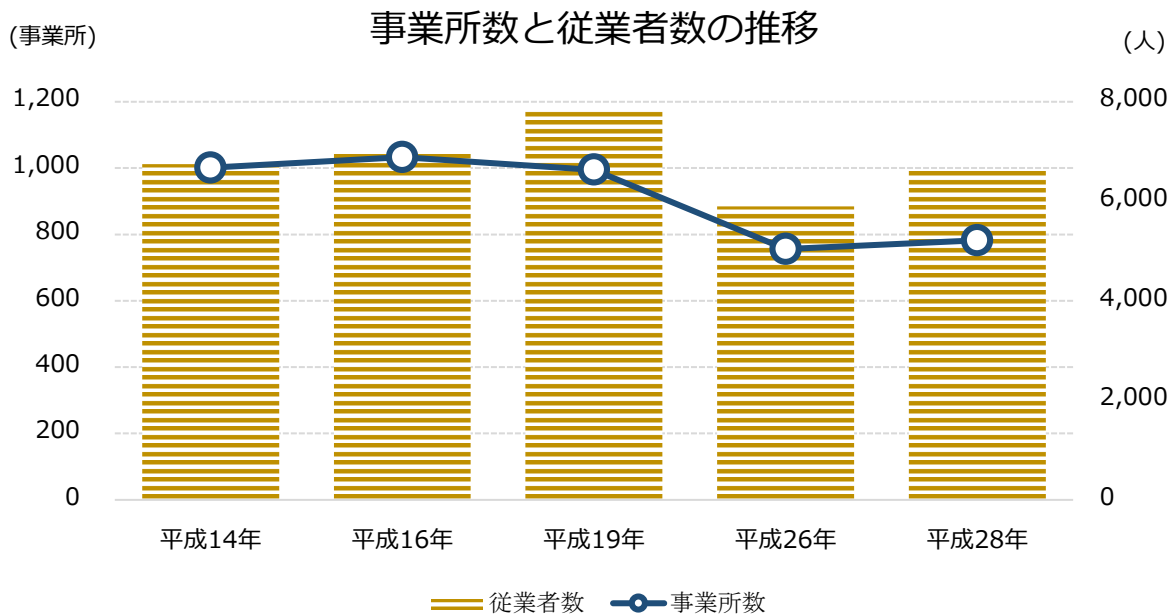

1. 卸売・小売業別事業所数等

平成28年6月1日現在(下段は構成比)

	事業所数(事業所)			従業者数(人)			年間商品販売額(百万円)		
	計	卸売業	小売業	計	卸売業	小売業	計	卸売業	小売業
御殿場市	782	95	687	6,639	719	5,920	184,227	31,170	153,057
(%)	100	12.1	87.9	100	10.8	89.2	100	16.9	83.1
静岡県	36,295	9,124	27,171	261,506	75,387	186,119	10,881,426	6,972,575	3,908,851
(%)	100	25.1	74.9	100	28.8	71.2	100	64.1	35.9

資料：商業統計調査、経済センサス

2. 業種別事業所数

平成28年6月1日現在

産業分類	平成14	16	19	26	28
総数	1,001	1,033	995	756	782
各種商品卸売業	-	-	-	1	1
繊維・衣服等卸売業	1	3	4	-	1
飲食料品卸売業	39	34	39	27	20
建築材料、鉱物・金属材料等卸売業	37	34	40	30	29
機械器具卸売業	30	28	27	34	29
その他の卸売業	24	31	20	21	15
各種商品小売業	2	3	3	1	1
織物・衣服・身の回り品小売業	166	208	198	143	162
飲食料品小売業	298	286	275	184	193
機械器具(自動車・自転車)小売業	65	68	64	90	90
家具・建具・什器小売業	-	-	-	219	228
家具・じゅう器・機械器具小売業	60	65	59		
その他の小売業	279	273	266		
無店舗小売業	-	-	-	6	13

資料：商業統計調査、経済センサス

3. 業種別事業者数

平成28年6月1日現在

産業分類	平成14	16	19	26	28
総数	6,749	6,983	7,816	5,895	6,639
各種商品卸売業	-	-	-	1	1
繊維・衣服等卸売業	X	9	9	-	1
飲食料品卸売業	204	227	203	144	91
建築材料、鉱物・金属材料等卸売業	218	178	230	173	173
機械器具卸売業	186	190	163	191	183
その他の卸売業	X	148	132	118	270
各種商品小売業	111	107	164	5	15
織物・衣服・身の回り品小売業	774	1,111	1,155	889	1,011
飲食料品小売業	2,375	2,458	3,294	2,026	2,362
機械器具(自動車・自転車)小売業	523	523	495	667	703
家具・建具・什器小売業	-	-	-	1,599	1,736
家具・じゅう器・機械器具小売業	258	285	233		
その他の小売業	2,005	1,747	1,738		
無店舗小売業	-	-	-	82	93

資料：商業統計調査、経済センサス

4. 業種別年間商品販売額

平成28年6月1日現在（単位：万円）

産業分類	平成14年	16	19	26	28
総数(小売業+卸売業)	14,651,301	15,648,452	17,389,506	14,455,362	18,422,600
各種商品小売業	X	273,080	225,022	X	X
織物・衣服・身の回り品小売業	1,747,503	2,798,969	3,150,147	2,781,115	4,217,800
飲食料品小売業	3,745,673	3,540,660	4,400,927	3,175,221	4,069,800
機械器具(自動車・自転車)小売業	1,626,886	1,746,179	1,436,471	1,716,993	1,934,300
家具・じゅう器・機械器具小売業	X	529,920	643,199	X	X
家具・建具・什器小売業	-	-	-		
その他の小売業	4,004,761	4,104,340	4,744,124		
無店舗小売業	-	-	-	240,107	365,800
卸売業計	2,562,635	2,655,304	2,789,616	2,416,430	3,117,000

資料：商業統計調査、経済センサス

5. 産業小分類別事業所状況

平成28年6月1日現在

産業分類番号・産業小分類	事業所数	従業者数 (人)	年間商品販売額 (百万円)	売場面積 (㎡)
総 数	782	6,639	184,226	-
卸 売 業 合 計	95	719	31,170	-
50 各種商品卸売業	1	1	X	-
51 繊維・衣服等卸売業	1	1	X	-
52 飲食料品卸売業	20	91	2,612	-
521 農畜産物・水産物卸売業	9	49	1,052	-
522 食料・飲料卸売業	11	42	1,560	-
53 建築材料卸売業	29	173	11,221	-
531 建築材料卸売業	19	122	7,041	-
532 化学製品卸売業	5	31	2,555	-
533 石油・鉱物卸売業	-	-	-	-
534 鉄鋼製品卸売業	-	-	-	-
535 非鉄金属卸売業	-	-	-	-
536 再生資源卸売業	5	20	1,625	-
54 機械器具卸売業	29	183	7,465	-
541 産業機械器具卸売業	6	39	1,029	-
542 自動車卸売業	13	89	4,095	-
543 電気機械器具卸売業	7	23	820	-
549 その他の機械器具卸売業	3	32	1,520	-
55 その他の卸売業	15	270	X	-
551 家具・建具・じゅう器等卸売業	3	50	1,453	-
552 医薬品・化粧品等卸売業	2	189	X	-
553 紙・紙製品卸売業	2	7	X	-
559 他に分類されないその他の卸売業	8	24	586	-
小売業合計	687	5,920	153,057	118,662
56 各種商品小売業	1	15	X	X
561 百貨店・総合スーパー	-	-	-	-
569 その他の各種商品小売業(従業員が常時50人未満のもの)	1	15	X	X
57 織物・衣服・身の回り品小売業	162	1,011	42,178	33,763
571 呉服・服地・寝具小売業	13	51	593	1,246
572 男子服小売業	28	168	5,819	7,181
573 婦人服・子供服小売業	65	481	19,468	15,696
574 靴・履物小売業	14	71	3,586	1,627
579 その他の織物・衣服・身の回り品小売業	42	240	12,713	8,013

平成28年6月1日現在

産業分類番号・産業小分類	事業所数	従業者数 (人)	年間商品販売額 (百万円)	売場面積 (㎡)
58 飲食料品小売業	193	2,362	40,698	31,651
581 各種食料品小売業	19	796	17,265	17,937
582 野菜・果実小売業	10	36	641	971
583 食肉小売業	14	97	1,656	1,343
584 鮮魚小売業	7	34	499	458
585 酒小売り業	12	33	673	242
586 菓子・パン小売業	37	280	5,095	1,772
589 その他の飲食料品小売業	94	1,086	14,869	8,928
59 機械器具小売業	90	703	19,343	14,654
591 自動車小売業	61	518	13,802	3,423
592 自転車小売業	4	6	20	89
593 機械器具小売業(自動車、自転車の除く)	25	179	5,522	11,142
60 その他の小売業	228	1,736	X	X
601 家具・建具・畳小売業	10	19	96	79
602 じゅう器小売業	10	105	706	1,061
603 医薬品・化粧品等小売業	54	419	9,705	8,676
604 農耕用品小売業	8	32	704	1,038
605 燃料小売業	40	310	15,968	263
606 書籍・文房具小売業	13	242	2,519	3,108
607 スポーツ用品・がん具・娯楽用品・楽器小売業	18	127	4,733	3,381
608 写真機・時計・眼鏡小売業	9	51	2,548	734
609 他に分類されない小売業	66	431	X	X
61 無店舗小売業	13	93	3,658	-
611 通信販売・訪問販売小売業	9	77	2,846	-
612 自動販売機による小売業	2	6	X	-
613 その他の無店舗小売業	2	10	X	-

資料：商業統計調査、経済センサス

07 観光

本市は、富士山と箱根外輪山を東西に持つ広大な高原に位置し、優れた自然環境と優位な地理的条件を有しているため、屋外スポーツ・レクリエーション施設が多数立地しています。

また、以前から別荘や保養所が集積していることから、観光需要にこたえられる魅力を備えた地域です。しかし、大半は首都圏からの日帰り型、通過立寄り型であり、早くから観光客の滞留化が望まれています。

1. 温泉会館利用状況

年度	有料利用者数			営業日数	1日平均
	総数	大人	小人		
平成28年度	134,322	122,879	11,443	317	423
29	121,768	111,274	10,494	314	387
30	119,250	109,400	9,850	318	375
令和元年度	102,521	94,619	7,902	306	335
2	—	—	—	—	—
4月	—	—	—	—	—
5月	—	—	—	—	—
6月	—	—	—	—	—
7月	—	—	—	—	—
8月	—	—	—	—	—
9月	—	—	—	—	—
10月	—	—	—	—	—
11月	—	—	—	—	—
12月	—	—	—	—	—
令和3年1月	—	—	—	—	—
2月	—	—	—	—	—
3月	—	—	—	—	—

※令和2年4月1日より休館

資料：温泉会館

2. 宿泊施設利用状況

単位：人

月	令和元年度		令和2年度	
	利用者数	1日当たり	利用者数	1日当たり
総数	1,012,940	2,775	656,655	1,799
4月	97,555	267	24,349	66
5	95,571	261	21,956	60
6	80,222	219	37,565	102
7	100,940	276	50,707	138
8	134,607	368	72,131	197
9	88,010	241	63,386	173
10	76,274	208	73,291	200
11	82,375	225	83,462	228
12	78,911	216	73,591	201
1	66,356	181	44,903	123
2	59,734	163	45,010	123
3	52,385	143	66,304	181

資料：観光交流課

3. 富士山御殿場口登下山者数

単位：人

年	平成28年	29	30	31	令和2年
登山	9,505	9,064	計測なし	12,649	—
下山	17,461	16,482	11,755	13,113	—

※令和2年度はコロナウイルス感染症の影響により閉山

資料：観光交流課

4. 市内観光施設

各年12月31日現在

区分	令和元年	令和2年
観光施設	20	20
旅館・ホテル	50	52
山小屋	4	4
キャンプ場	5	5
ゴルフ場	9	9
乗馬クラブ	10	10
温泉施設	6	5

資料：観光交流課

5. 乙女森林公園キャンプ場利用状況

年度		平成28年度	29	30	令和元年度	2	
第1 キャンプ場	使用人数	13,488	13,668	12,698	11,180	3,834	
	バンガロー	利用件数	377	351	278	295	124
	ロッジ(室)	利用件数	98	108	84	85	26
	バーベキュー	利用件数	1,134	1,145	1,071	924	252
		利用人数	8,101	8,411	7,980	6,635	1,573
	貸テント(張)	67	61	46	51	13	
	持ち込みテント(張)	728	750	856	891	527	
	営業日数(日)	274	247	250	249	165	
	利用日数(日)	196	177	190	181	115	
第2 キャンプ場	使用人数	8,821	8,274	9,673	10,227	7,140	
	コテージA	使用人数	3,485	3,209	3,523	3,972	2,494
		使用延棟数	850	819	898	1,034	692
	コテージB	使用人数	499	527	502	532	289
		使用延棟数	85	88	90	95	57
	コテージC	使用人数	749	733	723	846	412
		使用延棟数	102	101	100	126	62
	オートキャンプ	使用人数	3,617	3,581	4,608	4,694	3,742
		使用延棟数	1,092	1,096	1,344	1,714	1,441
営業日数	328	328	333	328	270		
利用日数	235	252	245	289	237		

資料：農林整備課

6. 富士山交流センター利用状況

単位：人

年度	来園者数		
	総数	常設展示室 (内数)	パークゴルフ場 (内数)
平成28年度	297,300	16,414	25,928
29	305,400	12,877	23,901
30	315,892	13,489	23,141
令和元年度	303,872	9,820	24,546
2	152,771	3,813	15,730
4月	3,474	47	378
5月	0	0	0
6月	12,461	212	1,112
7月	8,610	323	750
8月	31,953	860	2,392
9月	16,209	499	1,753
10月	21,191	740	1,878
11月	19,065	323	2,222
12月	9,989	171	1,360
令和3年1月	8,599	202	1,118
2月	10,390	220	1,313
3月	10,830	216	1,454

資料：観光交流課

- ※1 富士山樹空の森は、平成23年4月開場
- ※2 パークゴルフ場は、平成24年10月開場

7. 娯楽施設利用状況

○ゴルフ場

年度	人員
平成28年度	357,119
29	333,668
30	331,247
令和元年度	325,488
2	300,572
4月	23,853
5月	16,983
6月	21,268
7月	23,615
8月	19,948
9月	35,483
10月	28,221
11月	30,235
12月	33,909
令和3年1月	30,260
2月	17,178
3月	19,619

資料：観光交流課

8. たくみの郷利用状況

年度	入場者数(人)			
	総数	手作り体験工房	古民家	そば処
平成28年度	5,859	2,475	3,384	7,703
29	5,253	1,856	3,397	7,448
30	4,776	1,496	3,280	7,756
令和元年度	4,431	1,207	3,224	7,745
2	1,685	0	1,685	5,360
4月	36	0	36	79
5月	0	0	0	0
6月	146	0	146	427
7月	103	0	103	442
8月	337	0	337	928
9月	233	0	233	759
10月	229	0	229	650
11月	251	0	251	779
12月	144	0	144	471
令和3年 1月	28	0	28	218
2月	62	0	62	291
3月	116	0	116	316

資料：農政課

08 建設・住宅

市内には、3本の国道と14本の県道があります。交通渋滞を緩和するため、昭和57年3月に国道246号バイパスが完成し、昭和61年3月に国道138号バイパスが東名高速道路御殿場インターチェンジと連絡されました。その後、平成5年4月には県道富士御殿場線及び市道の一部が国道469号として昇格しました。

住宅事情を平成27年国勢調査の結果からみると、住宅に住む一般世帯のうち、持ち家に住む世帯は19,529世帯で、全体の63.2%を占めています。一方民間借家は8,930世帯で全体の28.9%にあたり、前回の平成22年の構成比と比べてわずかに増加しています。

1. 道路延長

各年4月1日現在(単位：m)

年	総数	国道	県道	市道
平成28年	914,367	21,614	97,779	794,974
29	916,004	21,614	97,779	796,611
30	916,871	21,614	97,779	797,478
31	920,964	21,614	97,779	801,571
令和2年	922,478	21,614	97,779	803,085

資料： 国土交通省 御殿場国道維持出張所
御殿場市 管理維持課

※県道は、県が管理する国道(国道138号・国道469号、10,693m)を含みます。

2. 道路の状況

令和2年4月1日現在

区分	路線数(路線)	実延長(m)	舗装道(m)	砂利道(m)	舗装率(%)
総数	3,406	922,478	644,471	278,007	69.9%
国道	2	21,614	21,614	0	100.0%
県道	14	97,779	83,772	14,007	85.7%
市道	3,390	803,085	539,085	264,000	67.1%

資料： 国土交通省 御殿場国道維持出張所
御殿場市 管理維持課

※1 県道は、国道管理分を含みます。(国道138号・469号)

※2 県道の実延長94,858mのうち、交通不能区間が13,601mあります。

3. 橋りょうの状況

各年4月1日現在(単位：箇所、m)

年	総数		国道		県道		市道	
	橋数	延長	橋数	延長	橋数	延長	橋数	延長
平成28年	605	5,755	61	1,053	73	786	471	3,911
29	605	5,755	61	1,053	73	786	471	3,916
30	606	5,760	61	1,053	73	786	471	3,916
31	606	5,760	61	1,053	73	786	472	3,921
令和2年	611	5,811	61	1,053	73	786	477	3,972

資料： 国土交通省 御殿場国道維持出張所
御殿場市 管理維持課

※県道は、県が管理する国道(国道138号・国道469号)を含みます。

4. 市道等工事の状況

年	舗装・改良工事			維持修繕工事		橋梁工事		河川工事	
	路線数 (路線)	延長 (m)	工事費 (千円)	路線数 (路線)	工事費 (千円)	箇所数 (箇所)	工事費 (千円)	箇所数 (箇所)	工事費 (千円)
平成28年	49	6,655	1,910,299	10	133,412	-	-	9	162,662
29	39	8,647	1,284,724	9	126,374	-	-	7	104,574
30	39	6,699	1,514,168	13	265,026	-	-	5	72,617
31	30	6,146	1,760,553	11	221,076	-	-	5	86,022
令和2年	35	7,630	1,870,131	14	219,323	-	-	6	98,959

資料：管理維持課・道路河川課

5. 建築確認申請状況

○ 構造別建築確認申請状況

(単位：件、㎡)

区分	平成28年度		29		30		令和元年度		2	
	件数	面積	件数	面積	件数	面積	件数	面積	件数	面積
総数	440	92,681	438	104,510	474	203,641	463	94,880	414	97,246
木造	288	39,241	286	39,016	319	41,278	314	38,667	280	40,842
鉄筋コンクリート造	12	8,751	10	8,619	8	13,494	17	11,856	13	5,420
鉄骨造	119	44,639	120	47,321	134	148,756	110	44,357	109	50,773
組積造	1	34	0	0	-	-	-	-	-	-
木造一部異種	1	16	1	16	-	-	-	-	-	-
鉄骨鉄筋コンクリート造	0	0	1	9,505	-	-	-	-	-	-
その他	0	0	1	33	3	113	-	-	2	211
工作物	19	-	19	-	10	-	22	-	10	-

※民間確認検査機関の申請分を含みます。

資料：建築住宅課

○ 用途別建築確認申請状況

(単位：件、㎡)

区分	平成28年度		29		30		令和元年度		2	
	件数	面積	件数	面積	件数	面積	件数	面積	件数	面積
総数	421	92,680	419	104,510	464	203,641	441	94,880	404	97,246
一戸建の住宅	300	36,744	296	36,256	339	40,252	330	37,158	299	35,202
兼用住宅	5	724	6	962	4	713	6	821	4	680
共同住宅・長屋	38	14,510	37	14,376	27	14,066	26	11,329	41	19,312
店舗	17	3,836	14	3,347	32	52,937	19	5,203	11	2,332
工場	12	17,202	12	17,705	14	10,531	4	4,909	7	20,806
倉庫	14	7,571	15	7,193	16	7,306	12	6,514	10	635
事務所	4	303	3	251	5	6,008	11	2,350	2	2,159
ホテル・旅館	2	932	2	10,302	5	15,922	3	9,918	2	1,315
病院・診療所	3	437	2	168	1	34	6	1,772	2	280
その他	26	10,421	32	13,950	21	55,872	24	14,906	26	14,525

※民間確認検査機関の申請分を含みます。

資料：建築住宅課

6. 着工新設住宅状況

(単位：戸、㎡)

年度	総数		持家		借家		給与住宅		分譲住宅	
	戸数	床面積	戸数	床面積	戸数	床面積	戸数	床面積	戸数	床面積
平成28年度	511	53,279	277	33,091	187	8,714	9	0	38	2,973
29	506	50,098	247	28,013	212	10,591	1	0	46	3,943
30	622	52,541	241	30,314	313	15,070	3	427	65	6,730
令和元年度	627	46,966	222	27,396	288	10,383	35	982	82	8,205
2	601	47,002	225	27,605	341	15,593	2	360	33	3,454
4月	30	2,953	14	1,903	10	450	0	0	6	600
5月	23	2,558	16	2,008	4	244	0	0	3	306
6月	109	6,093	20	2,585	89	3,508	0	0	0	0
7月	33	2,774	14	1,783	18	874	0	0	1	117
8月	49	4,433	18	2,158	28	1,955	0	0	3	320
9月	47	3,530	14	1,897	33	1,633	0	0	0	0
10月	34	3,655	23	2,919	10	463	1	283	0	0
11月	44	4,201	27	2,979	11	606	1	77	5	539
12月	45	4,159	24	2,754	14	683	0	0	7	722
令和3年1月	24	2,870	24	2,870	0	0	0	0	0	0
2月	148	8,190	19	2,482	124	5,177	0	0	5	531
3月	15	1,586	12	1,267	0	0	0	0	3	319

資料：静岡県の新設住宅着工統計

7. 市営住宅保有状況

各年度4月1日現在(単位：戸)

年度	総数	種別			
		簡耐平	簡耐2階	中耐4階	耐2階
平成29年度	897	333	12	432	120
30	897	333	12	432	120
令和元年度	897	333	12	432	120
2	891	327	12	432	120
3	891	327	12	432	120

資料：建築住宅課

8. 木造家屋の用途別状況

令和3年1月1日現在

用途別区分	棟数(棟)	床面積(㎡)	評価額(千円)
総数	25,734	3,037,435	74,918,341
専用住宅	17,706	2,355,780	63,404,352
共同住宅・寄宿舎	674	171,551	5,410,057
併用住宅	959	142,313	2,065,130
旅館・料亭・ホテル	95	15,854	371,117
事務所・銀行・店舗	475	57,663	1,526,990
劇場・公衆浴場・病院	22	5,129	224,282
工場・倉庫	799	70,928	727,153
土蔵	2	89	270
付属家	5,002	218,128	1,188,990

資料：課税課

※ただし数値は概要調書によるものです。(専用住宅には農家住宅を含みます)

9. 非木造家屋の用途別状況

令和3年1月1日現在

用途別区分	棟数(棟)	床面積(㎡)	評価額(千円)
総数	10,625	3,716,025	153,902,443
事務所・店舗・百貨店・銀行	1,100	639,862	37,208,302
住宅・アパート	4,940	1,146,528	47,744,952
ホテル・病院	218	246,685	20,162,938
工場・倉庫・市場	3,835	1,645,062	46,565,561
その他	532	37,888	2,220,690

資料：課税課

10. 住居の状況

各年10月1日現在

年	世帯数 (世帯)	世帯人員 (人)	1世帯当たり 人員 (人)	1世帯当たり 延べ面積 (㎡)	1人当たり 延べ面積 (㎡)
平成17年					
住宅に住む一般世帯	28,042	81,483	3	104	36
持ち家	17,290	58,500	3	138	41
公営・公団・公社借家	912	2,195	2	51	21
民営借家	7,973	16,724	2	48	23
給与住宅	1,604	3,605	2	53	24
間借り	263	459	2	38	22
平成22年					
住宅に住む一般世帯	30,678	84,688	3	-	-
持ち家	18,856	61,025	3	-	-
公営・公団・公社借家	899	2,020	2	-	-
民営借家	8,752	17,114	2	-	-
給与住宅	1,906	3,956	2	-	-
間借り	265	573	2	-	-
平成27年					
住宅に住む一般世帯	30,903	83,132	3	-	-
持ち家	19,529	60,455	3	-	-
公営・公団・公社借家	809	1,640	2	-	-
民営借家	8,930	17,385	2	-	-
給与住宅	1,449	3,251	2	-	-
間借り	186	401	2	-	-
令和2年					
住宅に住む一般世帯	33,039	81,635	2	-	-
持ち家	20,277	58,857	3	-	-
公営・公団・公社借家	587	1,056	2	-	-
民営借家	10,006	17,776	2	-	-
給与住宅	1,811	3,332	2	-	-
間借り	358	614	2	-	-

資料：国勢調査

※1 平成12年調査から、部屋数に関する調査がなくなったため、「1世帯当たり室数」と「1人当たり人員」は表示できません。

※2 平成22年調査から、延べ床面積が14区分での調査になったため、「1世帯当たり延べ面積」と「1人当たり延べ面積」は表示できません。

09 運輸・通信

1. JR 東海御殿場駅・富士岡駅の利用状況

単位：人

年度		平成28年度	29	30	令和元年度	2
御殿場駅 乗車人員 (人)	合計	1,790,693	1,780,839	1,781,633	1,811,015	1,313,357
	定期外	718,308	734,974	740,979	745,720	395,856
	定期	1,072,385	1,045,865	1,040,654	1,065,295	917,501
	一日平均	4,906	4,879	4,881	4,948	3,598
富士岡駅 乗車人員 (人)	合計	375,959	390,741	400,483	410,016	340,442
	定期外	92,720	95,272	95,887	98,369	65,133
	定期	283,239	295,469	304,596	311,647	275,309
	一日平均	1,030	1,071	1,097	1,120	933

資料：東海旅客鉄道(株)

2. 小田急ロマンスカー「ふじさん」号の利用状況

単位：人

年度	全利用人員	内御殿場線区間 までの利用人数	年度	全利用人員	内御殿場線区間 までの利用人数
平成28年度	559,697	171,158	8	24,634	7,610
29	559,186	174,304	9	28,169	9,122
30	574,398	178,576	10	30,230	9,803
31	550,472	182,860	11	32,124	10,267
令和2年度	269,639	80,166	12	28,289	9,357
2020年4月	10,922	3,379	2021年1月	19,701	5,396
5	6,899	1,405	2	19,604	5,620
6	19,370	4,317	3	27,082	7,571
7	22,615	6,319			

資料：小田急電鉄(株)

※ 1 御殿場線区間 松田～沼津

※ 2 御殿場線区間までの利用人員には、小田急線～松田発着旅客を含む。

※ 3 平成30年3月17日に小田急ロマンスカー「あさぎり号」から「ふじさん号」に改称された。

3. 東名高速バスの利用状況

○小田急ハイウェイバス

新宿～東名御殿場～仙石原・桃源台

年月	全利用人員(人)	
	上り	下り
平成28年度	334,594	356,614
29	345,219	360,176
30	335,968	359,901
令和元年度	312,587	341,667
2	88,398	103,435
4月	3,543	3,623
5月	2,958	3,013
6月	7,216	8,146
7月	7,733	8,416
8月	7,539	8,683
9月	8,715	10,331
10月	10,623	13,024
11月	9,807	12,348
12月	8,688	10,662
令和3年1月	6,278	6,842
2月	6,501	7,696
3月	8,797	10,651

資料：小田急ハイウェイバス(株)

羽田空港線

年月	全利用人員(人)	
	上り	下り
平成28年度	44,034	49,700
29	45,326	51,283
30	46,061	53,101
令和元年度	42,714	48,572
2	5,105	6,703
4月	370	412
5月	76	88
6月	0	0
7月	696	819
8月	982	1,108
9月	347	564
10月	538	752
11月	435	776
12月	512	572
令和3年1月	262	451
2月	275	297
3月	612	864

資料：小田急ハイウェイバス(株)

○富士急行高速バス

富士山駅～河口湖駅～富士急ハイランド～富士学校前

年月	全利用人員(人)	
	上り	下り
平成28年度	1,985	2,800
29	1,255	2,365
30	2,565	3,198
令和元年度	2,916	3,083
2	575	682
4月	24	24
5月	31	32
6月	57	50
7月	66	83
8月	49	56
9月	56	71
10月	68	104
11月	69	86
12月	62	86
令和3年1月	44	41
2月	0	0
3月	49	49

資料：富士急行(株)

※平成26年12月19日より運行開始。

※御殿場市立図書館前での乗降に関するものです。

※令和3年2月は連休。

4. 路線バスの利用状況

○富士急行バス

年度	乗車人員 (人)	収入 (円)	運輸距離 (km)	1日当たり		
				乗車人員(人)	収入(円)	運輸距離(km)
平成28年度	1,451,770	488,699,000	1,763,566	3,977	1,338,901	4,831
29	1,468,882	500,179,000	1,678,709	4,024	1,370,353	4,599
30	1,484,971	550,413,000	1,718,995	4,068	1,507,981	4,710
令和元年度	1,558,000	532,252,000	1,536,296	4,257	1,454,240	4,198
2	571,000	361,990,116	1,369,532	1,564	991,754	3,752

※御殿場営業所管内の全路線

資料：富士急行(株)

○箱根登山バス

年度	運行系統	1日当たり 運行回数	乗車人員			収入 (千円)
			総数(人)	定期(人)	定期外(人)	
令和2年度	御殿場駅～乙女峠～天悠	5.0	15,212	2,157	13,055	10,266
	御殿場プレミアムアウトレット ～乙女峠～強羅駅～天悠	14.5	216,475	2,201	214,274	73,336

資料：箱根登山バス(株)

※御殿場プレミアムアウトレット～乙女峠～天悠線には、湯本駅～時之栖線を含みます。

※御殿場駅～乙女峠～仙石路線については、平成30年度より廃止。

5. 郵便施設の状況

各年3月31日現在

年	総数	郵便局		切手・印紙 販売所	郵便 ポスト	私書箱 設置数
		直営の	簡易			
29	12	9	3	103	113	32
30	12	9	3	99	111	32
31	12	9	3	128	109	32
令和2年	12	9	3	120	126	32
3	12	9	3	118	126	32

資料：日本郵便(株)御殿場郵便局

6. 自動車保有状況

各年4月1日現在(単位：台)

区分	平成29年	30	31	令和2年	3
総数	70,677	70,709	70,888	70,965	71,615
乗用車	32,100	32,115	31,882	31,685	31,724
普通車	15,572	15,880	16,056	16,187	16,422
小型車	16,528	16,235	15,826	15,498	15,302
準乗用車	817	822	837	863	876
トラック等	1,899	1,869	1,862	1,841	1,835
2t以下	1,042	1,009	985	959	934
2t超～5t以下	520	525	526	527	541
5t超～8t以下	32	33	34	41	47
8t超～10t以下	85	88	95	95	92
10t超	143	140	137	136	136
牽引車・被牽引車	77	74	85	83	85
三輪車	0	0	0	0	0
特殊用途自動車	590	606	606	627	607
バス	115	112	115	116	149
軽自動車	27,362	27,486	27,879	28,114	28,695
軽乗用車	20,552	20,700	21,038	21,227	21,651
軽貨物車	6,809	6,785	6,838	6,885	7,041
軽三輪車	1	1	3	2	3
二輪・原付	6,905	6,742	6,689	6,639	6,526
250ccを超えるもの	1,404	1,415	1,433	1,475	1,502
125cc超～250cc以下	1,340	1,382	1,405	1,399	1,409
90cc超～125cc以下	705	687	732	764	757
50cc超～90cc以下	273	273	278	269	252
50cc以下	3,092	2,893	2,759	2,655	2,539
原付三・四輪	91	92	82	77	67
小型特殊	889	957	1,018	1,080	1,203
農耕用	706	767	803	869	975
その他	183	190	215	211	228

資料：県統計調査課

7. 主要道路交通量

○ 国道246号 萩原地先 JA御殿場旧営農経済センター（あぐりーん）前

単位：台

年度	日曜日				平日(月曜日)			
	月日	計	至小山	至沼津	月日	計	至小山	至沼津
30	8月19日	24,403	12,765	11,638	8月20日	24,366	12,223	12,143
令和元年	8月18日	22,515	11,334	11,181	8月19日	22,360	11,108	11,252
2	8月16日	18,574	9,919	8,655	8月17日	23,916	12,411	11,505
3	新型コロナウイルス感染防止の観点から未実施							
4	8月14日	21,127	10,712	10,415	8月15日	22,099	11,727	10,372

○ 県道御殿場箱根線 茱萸沢 JA御殿場本店前

単位：台

年度	日曜日				平日(月曜日)			
	月日	計	至山中湖	至箱根	月日	計	至山中湖	至箱根
30	8月19日	11,339	4,762	6,577	8月20日	10,314	4,480	5,834
令和元年	8月18日	10,117	5,538	4,579	8月19日	9,727	5,722	4,005
2	8月16日	8,914	3,923	4,991	8月17日	9,489	3,955	5,534
3	新型コロナウイルス感染防止の観点から未実施							
4	8月14日	9,040	4,221	4,819	8月15日	9,495	4,130	5,365

○ 国道138号 萩原 小原南交差点前

単位：台

年度	日曜日				平日(月曜日)			
	月日	計	至山中湖	至箱根	月日	計	至山中湖	至箱根
30	8月19日	23,452	12,552	10,900	8月20日	20,946	10,044	10,902
令和元年	8月18日	21,054	10,309	10,745	8月19日	20,176	10,575	9,601
2	8月16日	17,970	8,287	9,683	8月17日	17,555	8,452	9,103
3	新型コロナウイルス感染防止の観点から未実施							
4	8月14日	20,506	10,593	9,913	8月15日	21,688	10,725	10,963

○ 県道沼津小山線 湯沢 秋葉神社前

単位：台

年度	日曜日				平日(月曜日)			
	月日	計	至小山	至沼津	月日	計	至小山	至沼津
30	8月19日	7,922	4,205	3,717	8月20日	8,810	4,547	4,263
令和元年	8月18日	7,464	3,447	4,017	8月19日	8,715	4,232	4,483
2	8月16日	6,862	3,519	3,343	8月17日	9,430	4,225	5,205
3	新型コロナウイルス感染防止の観点から未実施							
4	8月14日	7,232	3,826	3,406	8月15日	8,250	4,199	4,051

○ 県道御殿場富士公園線 茱萸沢 福井堂車庫前

単位：台

年度	日曜日				平日(月曜日)			
	月日	計	至滝ヶ原	至御殿場	月日	計	至滝ヶ原	至御殿場
30	8月19日	11,660	6,403	5,257	8月20日	10,842	5,443	5,399
令和元年	8月18日	9,875	4,656	5,219	8月19日	10,369	5,076	5,293
2	8月16日	7,804	3,763	4,041	8月17日	9,565	4,831	4,734
3	新型コロナウイルス感染防止の観点から未実施							
4	8月14日	8,783	4,706	4,077	8月15日	9,580	4,962	4,618

○ 市道4517号線 川島田 老人福祉センター跡地前

単位：台

年度	日曜日				平日(月曜日)			
	月日	計	至板妻	至御殿場	月日	計	至板妻	至御殿場
30	8月19日	10,554	4,862	5,692	8月20日	11,623	5,518	6,105
令和元年	8月18日	8,573	4,686	3,887	8月19日	11,088	5,903	5,185
2	8月16日	8,246	3,815	4,431	8月17日	10,846	5,302	5,544
3	新型コロナウイルス感染防止の観点から未実施							
4	8月14日	8,838	3,971	4,867	8月15日	10,097	4,539	5,558

○ 東名高速道路御殿場インターチェンジ(第一)

単位：台

年度	総数	一日平均
平成28年度	5,336,235	7,762
29	5,399,055	14,792
30	5,534,057	15,372
令和元年度	5,344,264	14,845
2	4,203,888	11,513
4月	236,337	7,878
5月	211,534	6,824
6月	328,242	10,941
7月	368,875	11,899
8月	407,085	13,132
9月	397,220	13,241
10月	412,690	13,313
11月	437,696	14,590
12月	392,070	12,647
令和3年1月	317,524	10,243
2月	302,538	10,805
3月	392,077	12,648

資料：中日本高速道路（株）東京支社御殿場保全・サービスセンター

○ 東名高速道路御殿場インターチェンジ(第二)

単位：台

年度	総数	一日平均
平成28年度	3,470,733	4,438
29	3,452,804	9,460
30	3,421,425	9,504
令和元年度	2,987,117	8,298
2	2,309,994	6,324
4月	104,873	3,496
5月	95,269	3,073
6月	176,997	5,900
7月	198,800	6,413
8月	293,572	9,470
9月	228,651	7,622
10月	227,387	7,335
11月	242,942	8,098
12月	214,079	6,906
令和3年1月	160,126	5,165
2月	161,923	5,783
3月	205,375	6,625

資料：中日本高速道路（株）東京支社御殿場保全・サービスセンター

10 ガス・上下水道

1. 都市ガスの供給状況

※単位：45kcal/gal¹/m³(10,750kcal/m³)

年	供給戸数 (使用戸数)	供給量			
		総数	家庭用	営業用	その他
平成28年	38,419	1,467,708	886,910	423,069	157,729
29	39,363	1,506,266	922,542	425,181	158,543
30	40,734	1,497,435	926,861	401,538	169,036
令和元年度	41,893	1,527,710	958,878	398,726	170,106
2	43,264	1,509,972	1,004,367	352,008	153,597
1月	3,567	163,625	103,098	41,133	19,394
2月	3,598	182,959	112,757	42,909	27,293
3月	3,606	146,535	96,035	33,977	16,523
4月	3,608	147,189	102,782	31,729	12,678
5月	3,607	105,603	83,840	16,896	4,867
6月	3,593	107,998	80,620	22,449	4,929
7月	3,591	94,670	64,933	23,654	6,083
8月	3,589	101,804	62,372	27,389	12,043
9月	3,608	93,418	52,297	25,223	15,898
10月	3,626	90,454	62,916	23,311	4,227
11月	3,633	128,854	87,540	29,888	11,426
12月	3,638	146,863	95,177	33,450	18,236

資料：御殿場ガス(株)

※1 平成26年8月より、ガスの種類を石油系ガスから天然ガスに変更したため、単位が62.79kcal/gal¹/m³(15,000kcal/m³) から45kcal/gal¹/m³(10,750kcal/m³) に変更となっています。

2. 配水量

○上水道

区分	平成28年度	29	30	令和元年度	2
給水人口(人)	84,063	83,836	83,426	82,624	82,017
年間配水量(m ³)	11,648,492	11,758,869	11,619,060	11,474,866	11,512,431
1日最大配水量(〃)	34,523	36,829	34,687	34,049	34,686
1日平均配水量(〃)	31,914	32,216	31,833	31,352	31,541
1日1人平均配水量(L)	380	384	381	379	385
有収水量(m ³)	9,735,610	9,846,763	9,756,138	9,662,192	9,708,661
無収水量(m ³)	1,912,882	1,912,106	1,862,922	1,812,674	1,803,770

資料：上水道課

○簡易水道

区分	平成28年度	29	30	令和元年度	2
給水人口(人)	2,019	1,999	1,999	1,955	1,968
年間配水量(m ³)	303,503	303,427	297,718	302,061	305,815
1日最大配水量(〃)	1,143	1,194	1,141	1,211	1,347
1日平均配水量(〃)	832	831	816	825	838
1日1人平均配水量(L)	412	416	408	422	426
有収水量(m ³)	269,346	262,944	261,505	253,741	251,162
無収水量(m ³)	34,157	40,483	36,213	48,320	54,653

資料：上水道課

3. 給水戸数及び給水量

○上水道

単位：m³

区分		28	29	30	令和元年度	2
総数	戸数	36,441	36,654	37,222	37,585	37,309
	給水量	9,735,610	9,846,763	9,756,138	9,662,192	9,708,661
13mm	戸数	21,682	21,594	21,806	21,866	21,318
	給水量	4,206,019	4,176,602	4,059,657	3,947,266	4,028,133
20mm	戸数	13,532	13,811	14,148	14,442	14,727
	給水量	3,514,351	3,578,162	3,595,690	3,632,238	3,810,859
25mm	戸数	812	830	846	849	843
	給水量	476,116	520,755	529,886	504,409	472,271
30mm	戸数	55	58	60	61	61
	給水量	73,178	75,980	71,618	76,819	71,452
40mm	戸数	248	248	250	253	248
	給水量	759,030	781,720	769,425	788,679	703,046
50mm	戸数	90	91	90	92	90
	給水量	557,317	563,594	585,164	573,308	491,053
75mm以上	戸数	21	21	21	21	21
	給水量	145,928	146,525	141,499	136,064	128,392
公衆浴場用	戸数	1	1	1	1	1
	給水量	3,671	3,425	3,199	3,409	3,455

資料：上水道課

○簡易水道

単位：m³

区分		28	29	30	令和元年度	2
総数	戸数	687	683	687	686	690
	給水量	269,346	262,944	261,505	253,741	251,162
13mm	戸数	433	427	422	412	412
	給水量	140,739	138,780	132,198	125,619	128,202
20mm	戸数	213	215	222	231	236
	給水量	66,357	67,746	69,430	70,547	73,081
25mm	戸数	28	28	29	30	29
	給水量	17,345	17,557	17,581	17,244	17,125
40mm	戸数	8	8	9	9	9
	給水量	28,261	24,938	24,959	21,925	16,811
50mm以上	戸数	5	5	5	4	4
	給水量	16,644	13,923	17,337	18,406	15,943

資料：上水道課

4. 月別使用水量

○上水道 (単位：m³)

月	平成28年度	29	30	令和元年度	2
総数	9,735,610	9,846,763	9,756,138	9,662,192	9,708,661
4・5月	1,598,796	1,604,038	1,619,056	1,612,520	1,596,439
6・7月	1,630,027	1,638,708	1,636,890	1,601,328	1,633,738
8・9月	1,691,823	1,697,112	1,703,856	1,705,481	1,646,892
10・11月	1,615,261	1,604,587	1,593,421	1,549,543	1,605,101
12・1月	1,682,088	1,721,529	1,691,667	1,694,143	1,686,883
2・3月	1,517,615	1,580,789	1,511,248	1,499,177	1,539,608

資料：上水道課

○簡易水道 (単位：m³)

月	平成28年度	29	30	令和元年度	2
総数	269,346	262,944	261,505	253,741	251,162
4・5月	43,573	41,290	42,792	41,950	39,883
6・7月	45,986	45,081	44,278	44,504	40,958
8・9月	49,530	47,780	49,158	47,610	45,179
10・11月	43,881	41,999	41,520	39,741	41,033
12・1月	44,343	44,199	44,153	41,823	44,128
2・3月	42,033	42,595	39,604	38,113	39,981

資料：上水道課

5. 公共下水道整備状況

年度	下水管 埋設延長 (km)	処理区域 面積 (ha)	(A) 処理区域人口 (人)	終末処理		(B) 行政区域人口 (人)	普及率(A/B) (%)
				処理能力水量 (m ³ /日)	流入水量 (m ³ /日)		
28	143.4	597.6	31,469	13,000	8,656	88,797	35.4
29	146.3	605.3	31,869	13,000	8,748	88,494	36.0
30	147.8	614.4	32,589	13,000	8,954	88,257	36.9
令和元年度	149.1	619.9	32,877	13,000	9,151	87,681	37.5
2	150.3	622.4	32,863	13,000	9,375	87,054	37.8

資料：下水道課

※1 流入水量 日平均(推計)

※2 平成24年7月9日施行の「住民基本台帳法の一部を改正する法律」に伴い、平成24年度から行政区域人口は日本人に外国人を加えた数値(表記)になっています。(平成23年度以前は日本人のみ)

11 市民所得

令和元年度における御殿場市の総生産額は 4,212 億円であり、静岡県内の中で 13 位、静岡県に占める割合は 2.4%であった。経済成長率は 2.7%と上昇し、静岡県内では 5 位であった。

一人当たり市民所得は 4,001 千円で、静岡県の中で 4 位であった。

1. 総生産・経済成長率・一人あたり所得

年度	総生産(百万円)		経済成長率(%)		一人当たり所得(千円)	
	御殿場市	静岡県	御殿場市	静岡県	御殿場市	静岡県
平成27年	430,835	17,521,963	7.9	3.2	3,971	3,359
28	434,930	17,656,197	1.0	0.8	3,948	3,365
29	426,807	17,898,886	△ 1.9	1.4	3,806	3,422
30	409,915	18,139,097	△ 4.0	1.3	3,865	3,448
31	421,161	17,866,284	2.7	△ 1.5	4,001	3,407

資料：県統計利用課

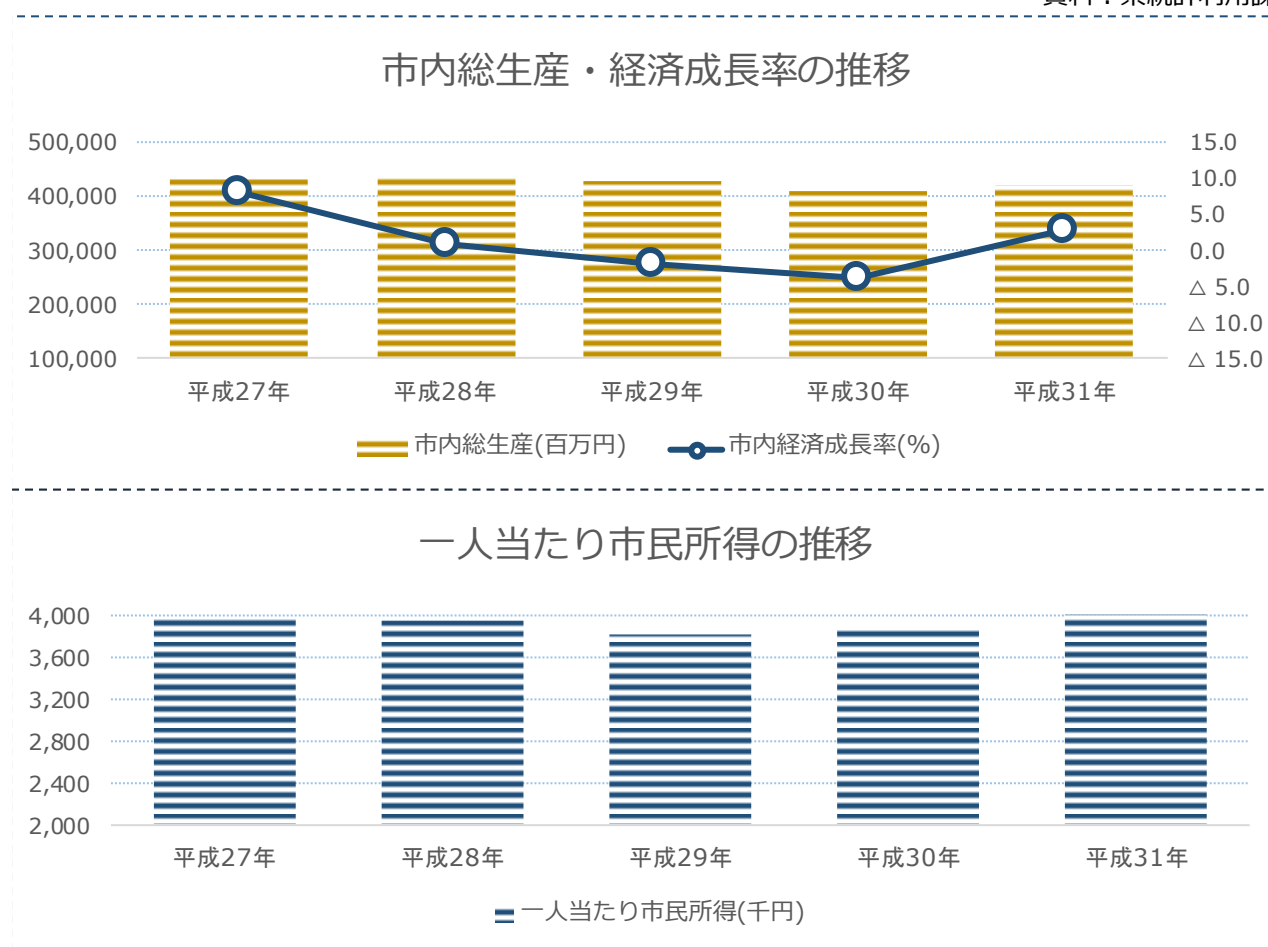

※平成31年度版しずおかの地域経済計算を元に集計しています。

経済計算は、国連が提唱した国民経済計算の推計方法により県民経済計算を行い、その結果を各種統計や業務資料を指標として分割する方法により市町別の統計資料を作成しています。

平成27年度以前の計数については、県民経済計算と同様に遡及改訂しているため、前年度までの統計書とは数値が異なります。

12 市民生活

1. 公害苦情発生件数

年度	平成28年度	29	30	令和元年度	2
総数	43	33	23	22	30
大気汚染	32	25	15	20	25
内屋外焼却苦情	28	24	15	19	23
水質汚濁	4	1	3	0	3
土壌の汚染	0	0	1	0	0
騒音	5	4	0	2	1
振動	0	0	0	0	0
地盤の沈下	0	0	0	0	0
悪臭	2	3	4	0	1
産業廃棄物	0	0	0	0	0
その他	0	0	0	0	0

資料：環境課

※発生件数は該当年度の新規件数を表示しています。

2. 市民相談利用状況

年度	平成28年度	29	30	令和元年度	2
総数	4,202	4,053	3,642	2,981	3,971
一般	1,263	1,183	897	546	821
人権	2	7	4	4	3
法律	292	291	289	295	236
行政	5	6	2	5	2
交通事故	78	49	48	46	43
消費生活	902	945	950	690	719
在住外国人生活	1,604	1,524	1,387	1,323	2,099
司法書士	17	13	20	16	17
こころの健康	39	35	45	56	31

資料：くらしの安全課

3. 交通災害共済加入状況

年度	平成29年度	30	令和元年度	2	3
総数(人)	29,251	26,256	25,534	24,035	22,455
加入率(%)	33.0	29.5	28.9	27.5	25.9
会費総額(円)	16,985,500	15,393,000	15,175,500	14,463,000	13,678,500

資料：くらしの安全課

4. 交通災害共済給付状況

金額の単位：千円

等級	平成28年度		29		30		令和元年度		2	
	件数	金額	件数	金額	件数	金額	件数	金額	件数	金額
総数	165	7,350	174	10,290	151	8,270	126	6,915	103	7,850
1	0	0	1	1,000	1	1,000	0	0	1	1,000
2	1	200	2	600	1	400	2	400	2	400
3	0	0	4	500	0	0	1	100	2	300
4	19	1,620	25	2,040	21	1,590	19	1,740	21	1,760
5	28	1,650	29	2,050	30	1,850	17	1,220	10	950
6	37	1,920	48	2,460	30	1,480	26	1,520	19	1,300
7	27	960	16	585	31	1,200	19	845	20	1,060
8	28	590	24	640	19	450	16	435	14	570
9	25	320	25	285	18	220	26	535	14	390
書類料	18	90	25	130	16	80	24	120	24	120

資料：くらしの安全課

※1 件数の総数に書類料分は含まない。

※2 金額の総数に書類料分は含む。

5. 斎場利用状況

年度		平成28年度	29	30	令和元年度	2
遺体等の火葬(体)	12歳以上	707	804	761	794	793
	12歳未満	16	11	8	11	8
	その他	6	5	4	2	5
	計	729	820	773	807	806
小動物の火葬(件)		252	327	280	261	251
告別式場(回)		18	35	25	23	20
霊安室(日)		84	116	87	140	118

※御殿場市分のみ。

資料：広域行政組合 庶務課

13 保健衛生

1. 医療施設等の状況

各年12月31日現在

年	平成28年	29	30	令和元年	2
医療施設	95	94	96	95	95
施 病院	8	8	8	8	7
設 診療所	85	85	87	86	87
内 うち歯科	38	38	39	37	38
訳 助産所	2	1	1	1	1
医師	118	118	118	118	114
歯科医	50	50	50	50	52
保健師	31	31	38	38	38
助産師	10	10	8	8	8
看護師	909	909	954	954	954
うち准看護師	227	227	230	230	213

資料：健康福祉センター

2. 死亡原因別死亡者数

単位：人

病名	平成28年		29		30		31		令和2年	
	順位	実数	順位	実数	順位	実数	順位	実数	順位	実数
総数	-	708	-	819	-	796	-	824	-	829
脳血管疾患	4	66	3	87	3	81	3	74	3	70
心疾患	2	110	2	156	2	142	2	149	2	154
悪性新生物	1	201	1	225	1	208	1	213	1	252
不慮の事故	6	23	6	28	6	29	5	39	6	28
高血圧性疾患	11	3	11	7	11	3	11	3	11	3
老衰	5	33	5	41	5	36	6	29	5	35
肺炎	3	73	4	49	4	47	4	67	4	39
腎不全	8	11	8	18	8	16	7	16	7	22
糖尿病	9	7	10	10	10	7	8	12	8	13
全結核	12	2	12	1	-	0	-	0	12	1
肝疾患	10	4	9	13	8	16	8	12	10	7
自殺	7	15	7	19	7	19	10	8	9	8
喘息	13	1	12	1	-	0	12	2	-	0
その他	-	159	-	164	-	192	-	200	-	197

資料：健康福祉センター

3. 予防接種実施状況

単位：人

種目		平成28年	29	30	31	令和2年
B型肝炎 ※1		1,262	2,304	2,113	1,926	1,904
ヒブ(Hib) ※2		3,177	2,992	2,903	2,541	2,601
小児用肺炎球菌 ※2		3,178	3,021	2,915	2,588	2,564
四種混合(DPT-IPV) ※3		3,178	3,071	2,928	2,681	2,617
三種混合(DPT) ※3		1	0	0	2	0
不活化ポリオ ※3		61	28	10	1	1
ジフテリア破傷風(DT)2期		860	856	814	877	855
BCG		781	756	691	654	661
麻しん風しん混合(MR)1期		829	753	760	683	616
麻しん風しん混合(MR)2期		815	781	785	770	713
水痘 ※5		1,572	1,476	1,449	1,376	1,303
日本脳炎1期 ※4		2,709	2,626	2,755	2,398	2,388
日本脳炎2期 ※4		810	914	981	1,256	1,146
子宮頸がん ※2		0	8	15	26	247
高齢者肺炎球菌 ※5		1,211	1,159	1,010	662	721
高齢者インフルエンザ		11,957	11,779	12,607	12,781	14,966
風しんワクチン又はMR ワクチン ※6		-	-	15	86	58
成人男性風しん第5期 ※7		-	-	-	288	279

資料：健康推進課

※1 B型肝炎ワクチンは、平成28年10月から定期予防接種として新規に実施した。

※2 ヒブワクチン・小児用肺炎球菌ワクチン・子宮頸がんワクチンは、平成25年度から定期予防接種として実施した。子宮頸がんワクチンは、平成25年6月から積極的な接種勧奨の差し控え中だが、令和2年8月に高校1年生相当年齢の方を対象に定期接種として接種可能である情報提供を実施した。

※3 平成24年8月に経口生ポリオから不活化ポリオワクチンへ、平成24年11月に三種混合から四種混合ワクチンに切り替わった。

※4 日本脳炎1期・2期は、平成17年5月から実施を見合わせしていたが、平成22年度から再開し、対象者を順次実施中。

※5 水痘・高齢者肺炎球菌ワクチンは、平成26年10月から定期予防接種として新規に実施した。

※6 静岡県の実施する風しん抗体検査を受けて抗体が低かった、妊娠を希望する女性やその同居者へ1回接種H31.1.1開始

※7 国の緊急風しん対策S37.4.2～S54.4.1生の男性対象に、風しん抗体検査を実施、抗体価が低かった人へ1回接種H31年度開始

4. 感染症発生状況

単位：人

種別	平成28年	29	30	31	令和2年
1類	0	0	0	0	0
2類	11	12	11	9	11
3類	2	0	2	3	9
計	13	12	13	12	20

資料：健康福祉センター

5. 塵芥処理状況

単位：t

年度	塵芥				資源物				合計
	可燃ごみ	不燃ごみ	粗大ごみ	乾電池	ビン	缶	古紙	ペットボトル・トレイ	
平成28年度	24,521	442	854	22	604	183	847	198	27,671
29	24,647	406	971	21	577	168	731	201	27,722
30	24,371	411	886	22	549	164	671	210	27,284
令和元年度	24,421	391	898	22	524	161	573	216	27,206
2	23,613	469	1,097	25	529	167	524	222	26,646

資料：環境課

※資源回収団体による回収分は含んでいません。

6. し尿受入量

単位：t

年度	生し尿	浄化槽	合併	合計	搬入日数	1日平均
平成28年度	2,531.44	14,708.56	15,427.85	32,667.85	243	134.4
29	2,739.78	12,798.04	17,456.42	32,994.24	244	135.2
30	3,050.09	13,424.63	16,863.93	33,338.65	244	136.6
令和元年度	2,878.97	12,470.05	18,358.53	33,707.55	243	138.7
2	2,922.09	11,554.75	19,531.10	34,007.94	247	137.7

資料：広域行政組合 衛生センター

※御殿場市のみの受入量です。農業集落排水は合併に含みます。

7. 救急医療センター利用状況

年度	科別利用者数(人)				救急車利用患者数(人)			
	計	内科	小児科	外科	搬入者	転送者	転送先管内	転送先管外
総数	8,074	3,729	1,611	2,734	761	340	154	186
令和2年4月	522	265	101	156	43	19	9	10
5月	670	340	99	231	65	26	14	12
6月	578	245	123	210	52	18	11	7
7月	699	333	116	250	67	23	11	12
8月	935	434	140	361	69	33	15	18
9月	745	311	163	271	68	29	12	17
10月	643	277	161	205	54	26	9	17
11月	713	334	144	235	71	31	12	19
12月	686	317	160	209	68	37	16	21
令和3年1月	658	313	133	212	69	42	16	26
2月	588	279	113	196	60	33	19	14
3月	637	281	158	198	75	23	10	13

資料：救急医療課

14 社会保障・労働

1. 生活保護の状況

保護世帯、保護人員は各年3月31日現在

年	平成29年	30	31	令和2年	3	
保護世帯	333	365	372	378	378	
保護人員	405	435	440	444	434	
保護率(人口1,000人につき)	4.6	5.1	5.2	5.2	5.2	
扶助費 の内訳 (千円)	総額	697,595	722,256	816,904	828,776	898,225
	生活扶助	206,359	218,780	220,801	223,213	213,437
	住宅扶助	96,721	108,489	113,699	116,714	116,206
	教育扶助	3,663	4,082	2,903	2,221	1,635
	介護扶助	34,975	42,060	46,872	46,432	45,592
	医療扶助	338,046	327,878	409,558	416,789	499,089
	その他の扶助	4,529	3,597	5,713	6,393	8,761
	施設事務費	13,302	17,370	17,358	17,014	13,505

資料：社会福祉課

2. 保育所の状況

各年4月1日現在

年	平成29年	30	31	令和2年	3	
総数	施設数	18	18	18	18	18
	定員	2,023	2,043	2,043	2,063	2,063
	園児数	1,964	1,954	1,945	1,897	1,845
市立	施設数	9	9	9	9	9
	定員	938	938	938	938	938
	園児数	885	856	844	808	771
私立	施設数	9	9	9	9	9
	定員	1,085	1,105	1,105	1,125	1,125
	園児数	1,079	1,098	1,101	1,089	1,074
待機	児童数	13	0	0	0	0

資料：保育幼稚園課

※こども園の1号認定に係る定員及び入所児童は含みません。

3. 保育所の園児数等

令和3年4月1日現在

保育園別	認可定員	園児数					職員
		総数	3歳未満	3歳	4歳	5歳	
総数	2,063	1,845	682	388	385	390	525
東保育園	150	115	31	29	28	27	29
西保育園	148	118	36	28	27	27	33
原里第1保育園	90	85	32	18	18	17	28
原里第2保育園	120	84	25	17	21	21	23
市立 玉穂第1保育園	100	79	26	18	17	18	25
玉穂第2保育園	90	86	30	19	15	22	29
印野こども園	70	67	19	16	14	18	19
高根第1保育園	90	75	21	20	23	11	18
高根第2保育園	80	62	20	13	18	11	17
高根学園保育所	120	121	44	19	29	29	31
すみれ保育園	150	161	59	32	34	36	37
富岳保育園	140	125	47	30	24	24	29
双葉保育園	100	87	33	17	20	17	28
私立 萩原保育園	120	91	41	18	15	17	28
神山認定こども園	250	242	99	53	38	52	67
みなみ保育園	45	37	37	0	0	0	20
とらのご保育園	90	93	35	19	20	19	34
みらい保育園	110	117	47	22	24	24	30

資料：保育幼稚園課

- ※1 職員数には臨時職員が含まれています。
- ※2 市立、私立共に他市町からの受託児童が含まれています。
- ※3 こども園の1号認定に係る定員及び入所児童は含みません。

4. 小規模保育事業の園児数

令和3年4月1日現在

事業所別	定員	園児数			
		総数	0歳	1歳	2歳
総数	71	57	14	23	20
小規模保育事業					
にじいろ保育園	19	13	1	6	6
ちびっこ園	18	17	6	6	5
ちびっこ東園	19	18	5	6	7
事業所内					
すずらん 地域枠	4	4	1	3	0
託児所 従業員枠	11	5	1	2	2

資料：保育幼稚園課

5. 国民健康保険の取扱状況

国民健康保険は、国民皆保険の根幹をなす制度として、医療保険制度の重要な一角を占めています。しかし、医療技術の進歩や加入者の高齢化に伴い、年々1人当たりの医療費は増大しているため、今後も国保運営は相当厳しいものになると予想されます。令和2年度における保険給付費は、約54億円となっています。

加入状況、加入率は各年3月31日現在(単位：千円)

年度	平成28年度		平成29年度		平成30年度		
	一般	退職者	一般	退職者	一般	退職者	
加入状況							
被保険者世帯数	10,781	389	10,627	177	10,281	44	
被保険者数	17,699	474	17,095	209	16,174	49	
加入率							
世帯	29.6	1.1	29.2	0.5	27.8	0.1	
被保険者	20	0.5	19.3	0.2	18.3	0.1	
療養給付費(療養費を含む)							
療養 給付費 内容	入院	1,985,731	76,439	1,895,823	25,199	1,803,185	9,016
	入院外	2,581,916	139,117	2,514,841	60,824	2,507,673	27,022
	歯科	363,772	16,111	347,087	6,837	344,592	2,939
	調剤	1,017,893	43,024	993,801	19,990	909,409	7,691
費用総額	5,949,312	274,691	5,751,552	112,850	5,564,859	46,668	
費用額負担割合							
保険者負担金	4,340,306	192,127	4,196,954	78,824	4,065,537	32,664	
一部負担金	1,495,642	79,114	1,462,405	32,623	1,429,989	13,722	
他法負担金	113,364	3,450	92,193	1,403	69,333	282	

年度	令和元年度		令和2年度		
	一般	退職者	一般	退職者	
加入状況					
被保険者世帯数	10,141	1	10,175	0	
被保険者数	15,557	1	15,481	0	
加入率					
世帯	27.0	0.0	26.8	0.0	
被保険者	17.7	0.0	17.8	0.0	
療養給付費(療養費を含む)					
療養 給付費 内容	入院	1,747,157	2,019	1,791,100	0
	入院外	2,539,405	6,416	2,421,274	4
	歯科	331,149	800	318,505	0
	調剤	886,168	1,409	862,384	13
費用総額	5,503,879	10,644	5,393,263	17	
費用額負担割合					
保険者負担金	4,023,424	7,422	3,944,884	12	
一部負担金	1,425,540	3,161	1,386,053	5	
他法負担金	54,914	61	62,326	0	

資料：国保年金課

6. 国民年金の被保険者数

(拠出制国民年金)各年3月31日現在

区分	平成29年	30	31	令和2年	3
第1号被保険者	8,554	8,195	7,744	7,566	7,595
第1号任意被保険者	60	57	55	58	62
第3号被保険者	6,916	6,637	6,360	6,031	5,754

資料：国保年金課

7. 国民健康保険の1件当たりの療育給付費費用額

単位：円

年度		入院	入院外	歯科	調剤
平成28年度	一般	551,592	16,128	13,100	11,516
	退職者	682,491	20,605	12,736	11,370
平成29年度	一般	546,819	16,045	12,707	11,439
	退職者	503,988	16,950	11,608	10,675
平成30年度	一般	567,753	16,269	12,915	10,934
	退職者	601,035	18,590	11,996	9,949
令和元年度	一般	560,705	16,840	12,476	10,817
	退職者	673,047	19,951	11,592	7,375
令和2年度	一般	585,901	17,479	13,254	11,471
	退職者	0	4,430	0	12,710

資料：国保年金課

8. 市民交流センター利用状況

単位：人

年度	総数	利用者数			
		有料施設 (※1)	子ども 家庭センター	市民活動室等 (※2)	その他 (※3)
平成28年度	215,719	120,288	69,398	15,542	10,491
29	223,949	131,891	63,806	17,018	11,234
30	210,544	117,158	68,115	14,339	10,932
令和元年度	193,951	101,662	60,198	20,712	11,379
2	89,255	47,031	19,318	10,471	12,435

資料：社会福祉課

※1 有料施設...交流ホール、会議室、研修室、大広間等の利用者。

※2 市民活動室、ボランティアビューロー、録音・点訳室の利用者。

※3 その他...見学、ふれあい相談、介護保険事業の利用者。

9. 高齢者人口の推移

各年度4月1日現在(単位：人)

区分	平成29年度	30	令和元年度	2	3
総人口	88,797	88,494	88,257	87,681	87,054
65歳以上の人口	20,712	21,125	21,487	21,814	22,135
高齢化率	23.3%	23.9%	24.3%	24.9%	25.4%
ひとりぐらし老人	3,659	3,904	4,057	4,348	4,535

資料：長寿福祉課

※1 総人口及び65歳以上人口は平成24年度までは住民基本台帳人口及び外国人登録人口の計、平成25年度からは住民基本台帳人口となっています。

※2 平成24年7月9日に「住民基本台帳法の一部を改正する法律」が施行されたことに伴い、平成25年度からは住民基本台帳人口は日本人に外国人を加えた数値（表記）になっています。

10. 介護保険事業

○ 被保険者数 単位：人

区分	第1号被保険者(65歳以上)
平成29年度	20,391
30	20,801
令和元年度	21,530
2	21,849
3	21,963

資料：長寿福祉課

○ 要介護認定の申請件数 単位：件

区分	新規申請	更新申請	変更申請	計	却下・取下げ
平成28年度	714	1,553	236	2,503	114
29	641	1,801	265	2,707	112
30	758	1,421	372	2,551	117
令和元年度	749	1,799	313	2,861	123
2	736	898	338	1,972	111

資料：長寿福祉課

○ 審査状況(新規・変更・更新全ての延べ件数) 単位：件

区分	却下	非該当	要支援 1	要支援 2	要介護 1	要介護 2	要介護 3	要介護 4	要介護 5	再調査	合計
平成28年度	4	36	344	241	613	368	361	316	229	1	2,513
29	14	16	364	281	694	404	350	377	228	3	2,731
30	12	21	225	162	594	351	346	407	257	0	2,375
令和元年度	7	33	356	305	689	403	411	414	247	1	2,866
2	19	14	255	203	524	241	270	266	192	2	1,986

資料：長寿福祉課

○ 認定者の状況 単位：人

区分	要支援1	要支援2	要介護1	要介護2	要介護3	要介護4	要介護5	合計
平成29年度	316	246	742	526	456	392	237	2,915
30	360	276	757	497	449	482	240	3,061
令和元年度	372	326	797	472	500	487	251	3,205
2	396	361	816	504	520	477	253	3,327
3	408	360	846	501	482	507	246	3,350

資料：長寿福祉課

○ サービス受給者数

4月事業月報分(単位：人)

区分	居宅サービス (第1号被保険者)	居宅サービス (第2号被保険者)	地域密着型サービス (第1号被保険者)	地域密着型サービス (第2号被保険者)	施設サービス (第1号被保険者)	施設サービス (第2号被保険者)	合計
平成29年	1,658	47	335	2	758	16	2,816
30	1,607	48	336	3	758	12	2,764
31	1,633	50	362	4	759	9	2,817
令和2年	1,696	50	359	7	773	11	2,896
3	1,851	50	379	3	830	9	3,122

資料：長寿福祉課

○ サービス給付状況

単位：千円

区分	在宅サービス	施設サービス	高額介護サービス費	合計
平成28年度	2,347,791	2,406,027	87,815	4,841,633
29	2,507,870	2,414,440	92,193	5,014,503
30	2,543,995	2,525,092	97,734	5,166,821
令和元年度	2,685,617	2,575,284	119,837	5,380,738
2	2,702,194	2,587,335	132,125	5,421,654

資料：長寿福祉課

11. 一般職業紹介状況

御殿場出張所管内(御殿場市・小山町)の令和2年度の有効求人倍率は、1.08倍で前年度を0.84ポイント下回った。

求人数は、前年度より25.6%減少、求職者数は前年度より10.3%増加した。

また、紹介者数は前年度より3.8%減少、就職者数は前年度より18.3%減少した。

年度	平成28年度	29	30	令和元年度	2	
求人数(人)	9,208	9,944	9,748	8,360	6,217	
求職者数(人)	総数	3,977	3,865	3,773	3,521	3,882
	男	1,948	1,867	1,891	1,765	1,916
	女	2,029	1,998	1,882	1,756	1,966
紹介者数(人)	総数	5,233	4,767	4,258	4,032	3,879
	男	3,006	2,485	2,388	2,351	2,050
	女	2,227	2,282	1,870	1,681	1,829
就職者数(人)	総数	1,563	1,463	1,301	1,168	953
	男	781	736	685	626	454
	女	782	727	616	542	499
有効求人倍率	1.78	1.92	2.03	1.92	1.08	

資料：沼津公共職業安定所御殿場出張所

12. 雇用保険給付状況

令和2年度の雇用保険受給者数は、月平均412人で前年度に比較して44.0%増加し、基本手当の支給額は、6億2,483万円で前年より47.7%の増加となった。

○受給者数・受給金額

区分	平成28年度	29	30	令和元年度	2
受給者数(人)	3,701 (0)	3,679 (3)	3,416 (2)	3,436 (1)	4,944 (1)
受給金額(千円)	469,751 (0)	448,734 (607)	433,559 (425)	423,081 (229)	624,833 (233)

資料：沼津公共職業安定所御殿場出張所

※()内は、短期特例被保険者(季節工)に対する給付者数及び給付金額です。

○ 月別雇用保険受給状況(基本手当)

年月	受給者数(人)	受給金額(千円)
令和2年4月	271	33,444
5月	315	38,431
6月	366	44,957
7月	422	54,660
8月	467	57,093
9月	493	65,443
10月	497	65,809
11月	430	51,204
12月	437	51,703
令和3年1月	423	60,038
2月	402	44,320
3月	421	57,731

資料：沼津公共職業安定所御殿場出張所

13. 内職相談件数

単位：件

年	平成28年	29	30	31	令和2年
求職相談件数	795	848	671	482	629
求人件数	20	21	23	15	18
求人数	107	114	137	104	106
斡旋件数	135	181	155	126	126

資料：商工振興課

14. 共同募金実績額

(1)赤い羽根共同募金

単位：円

年度	総額	実績額				
		戸別	法人	職域	街頭	学校
平成28年度	10,083,967	4,773,655	3,822,033	1,255,168	68,538	164,573
29	9,914,199	4,838,670	3,732,034	1,106,213	99,935	137,347
30	9,791,224	4,745,800	3,675,235	1,125,491	113,313	131,385
令和元年度	9,583,405	4,664,346	3,641,000	1,010,183	90,924	176,952
2	9,365,034	4,691,950	3,581,500	905,924	37,657	148,003

資料：社会福祉協議会

(2)歳末たすけあい募金

単位：円

年度	総額	実績額				
		戸別	法人	職域	街頭	学校
平成28年度	6,046,899	2,412,371	0	3,538,482	0	96,046
29	6,282,955	2,438,595	0	3,557,800	0	286,560
30	5,814,034	2,432,474	0	3,091,680	0	289,880
令和元年度	5,838,461	2,401,210	0	3,199,346	0	237,905
2	5,286,123	2,372,800	0	2,666,485	0	246,838

資料：社会福祉協議会

15. 日赤社員社資収納状況

単位：円

年度	総額	実績面		
		個人	法人	寄付金
平成28年度	11,380,500	11,220,500	160,000	0
29	7,165,990	6,990,550	120,000	55,440
30	8,795,336	8,541,360	118,000	135,976
令和元年度	8,358,547	7,968,547	390,000	0
2	8,191,531	7,985,270	206,261	0

資料：社会福祉課

16. 身体障害者手帳の所持状況

単位：人

年度	視覚障害	肢体不自由	聴覚障害	言語機能障害	内部障害	計
平成28年度	168	1,495	212	35	843	2,753
29	175	1,451	210	36	880	2,752
30	180	1,415	209	39	905	2,748
令和元年度	179	1,410	213	38	920	2,760
2	179	1,407	213	37	917	2,753

資料：社会福祉課

15 教育·文化

児童生徒数の推移(各年5月1日現在)

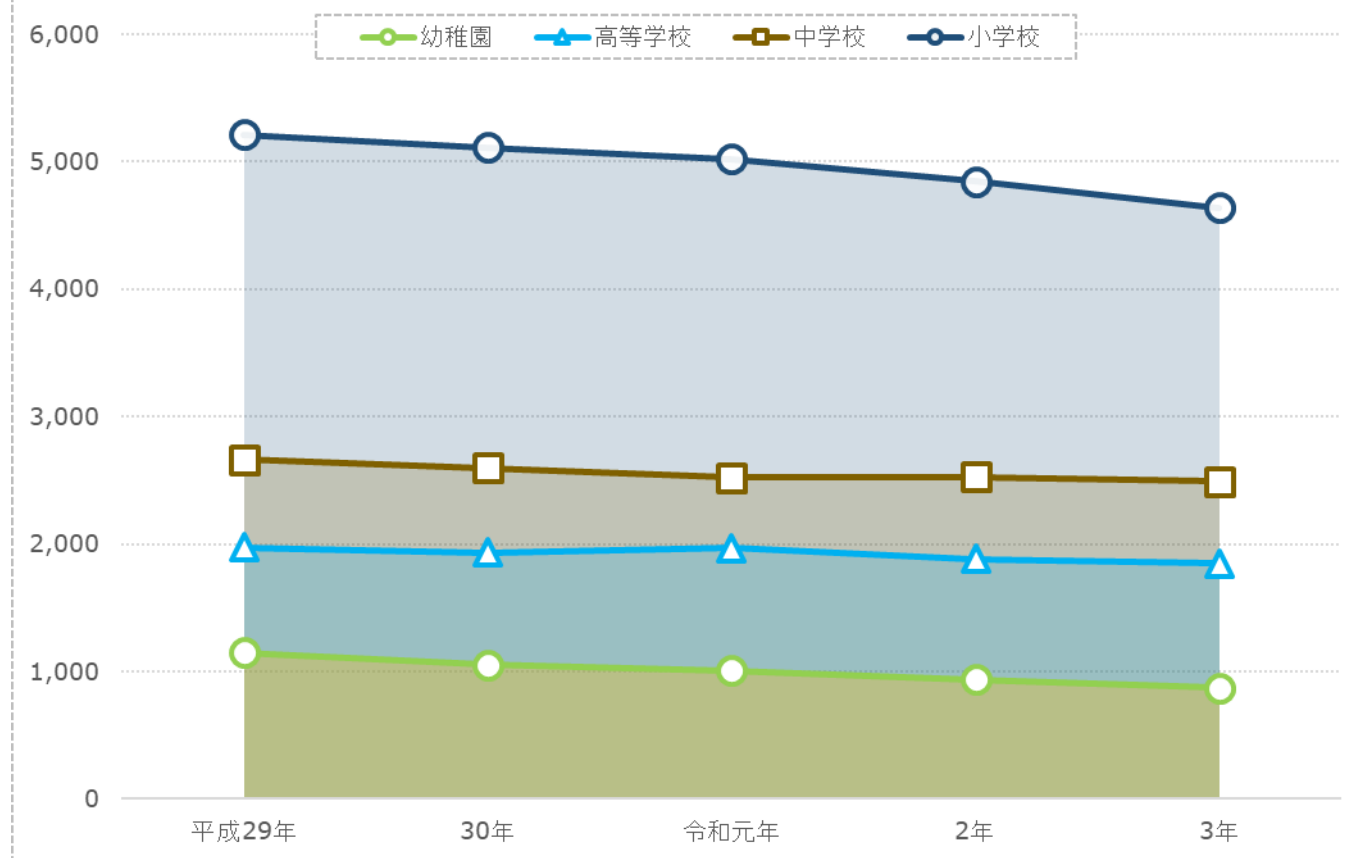

1. 学校の状況

各年5月1日現在(単位：校、人)

学校別		平成29年		30		令和元年		2		3	
		校数	生徒数	校数	生徒数	校数	生徒数	校数	生徒数	校数	生徒数
幼稚園	公立	8	756	8	654	8	612	7	570	7	536
	私立	2	391	2	396	2	396	2	366	2	335
小学校	公立	11	5,211	11	5,110	11	5,021	11	4,846	11	4,641
	私立	-	-	-	-	-	-	-	-	-	-
中学校	公立	6	2,664	6	2,597	6	2,522	6	2,525	6	2,493
	私立	-	-	-	-	-	-	-	-	-	-
高等学校	公立	2	1,183	2	1,167	2	1,174	2	1,114	2	1,036
	私立	1	790	1	766	1	794	1	770	1	810
各種学校	公立	1	95	1	91	1	95	1	93	1	96
	私立	-	-	-	-	-	-	-	-	-	-
特別支援学校	公立	1	222	1	221	1	220	1	214	1	210

資料：学校教育課

※各種学校の公立は看護学校です。

2. 幼稚園の施設状況

各年5月1日現在(単位：㎡)

年	総数	建物敷地		運動場
		その他	うち園舎	
28	38,575	20,433	6,713	18,142
29	38,575	20,433	6,713	18,142
30	38,575	20,433	6,713	18,142
令和元年	38,575	20,433	6,713	18,142
2	35,572	18,740	6,162	16,832
3	35,572	18,740	6,162	16,832

資料：保育幼稚園課

※公立分

3. 小学校の施設状況

各年5月1日現在(単位：㎡)

年	総数	建物敷地				屋外運動場
		その他	校舎	プール	屋内運動場	
平成29年	234,352	114,525	61,524	3,940	7,602	119,827
30	237,368	117,541	60,779	3,940	7,602	119,827
令和元年	237,368	117,541	60,771	3,940	7,466	119,827
2	237,368	117,541	60,737	3,940	7,466	119,827
3	237,368	117,541	60,737	3,940	7,466	119,827

資料：教育総務課

4. 中学校の施設状況

各年5月1日現在(単位：㎡)

年	総数	建物敷地				屋外運動場
		その他	校舎	プール	屋内運動場	
平成29年	176,295	91,180	34,248	-	9,635	85,115
30	182,113	91,180	32,710	-	9,635	90,933
令和元年	185,063	91,180	36,884	-	9,484	93,883
2	182,113	94,048	36,884	-	9,484	88,065
3	182,113	94,048	33,447	-	9,484	88,065

資料：教育総務課

5. 高等学校の施設状況

令和2年5月1日現在(単位：㎡)

高校名	総数	建物敷地合計 (その他含む)				屋外運動場
		校舎	プール	屋内運動場		
御殿場高校	47,840	23,397	9,014	746	2,828	24,443
御殿場南高校	40,059	17,578	7,156	1,428	2,630	22,481
御殿場西高校	43,071	19,616	7,457	-	2,206	23,455

資料：各高等学校

6. 幼稚園の園児数等

各年5月1日現在

幼稚園別	総数	園児数(人)		学級数 (学級)	教職員数 (人)
		男	女		
平成29年	1,147	573	574	55	129
30	1,050	492	558	53	125
令和元年	1,008	491	517	50	135
2	936	461	475	47	127
3	871	410	461	46	122
公立	536	246	290	30	84
御殿場幼稚園	184	82	102	10	26
原里幼稚園	63	32	31	3	11
原里西幼稚園	18	6	12	2	6
玉穂幼稚園	66	34	32	3	10
富士岡幼稚園	55	18	37	3	9
森之腰幼稚園	128	62	66	6	15
竈幼稚園	22	12	10	3	7
私立	335	164	171	16	38
聖マリア幼稚園	99	50	49	4	13
みなみ幼稚園	236	114	122	12	25

資料：学校教育課

※学校基本調査から(職員数を含む)

7. 小学校の児童数等

区分	平成29年	30	令和元年	2	3	御殿場 小学校	御殿場南 小学校	富士岡 小学校
全 児童数	5,211	5,110	5,021	4,846	4,641	1,082	716	565
男	2,641	2,576	2,563	2,461	2,326	554	341	279
女	2,570	2,534	2,458	2,385	2,315	528	375	286
1年	838	825	783	778	723	171	124	88
男	419	429	416	372	352	89	68	39
女	419	396	367	406	371	82	56	49
2年	859	824	813	766	762	201	121	95
男	427	404	423	408	367	90	48	48
女	432	420	390	358	395	111	73	47
3年	900	854	822	790	754	166	115	97
男	459	425	404	409	393	92	54	47
女	441	429	418	381	361	74	61	50
4年	907	881	849	807	779	175	118	90
男	456	454	422	402	403	97	56	49
女	451	427	427	405	376	78	62	41
5年	845	897	873	839	794	178	115	86
男	424	451	450	423	395	90	54	43
女	421	446	423	416	399	88	61	43
6年	862	829	881	866	829	191	123	109
男	456	413	448	447	416	96	61	53
女	406	416	433	419	413	95	62	56
学級数	193	196	197	192	191	38	29	22
教職員数	405	385	410	413	416	74	59	46

各年5月1日現在(単位:人、学級)

区分	神山 小学校	原里 小学校	玉穂 小学校	印野 小学校	高根 小学校	上小林 小学校	朝日 小学校	東 小学校	
全 児童数	総数	264	473	457	103	233	11	395	342
	男	140	245	217	51	113	6	198	182
	女	124	228	240	52	120	5	197	160
1年	総数	29	77	64	16	37	6	62	49
	男	13	43	32	6	11	5	26	20
	女	16	34	32	10	26	1	36	29
2年	総数	32	61	67	17	40	5	67	56
	男	16	30	36	5	21	1	42	30
	女	16	31	31	12	19	4	25	26
3年	総数	37	82	80	13	36	0	67	61
	男	20	44	47	9	19	0	29	32
	女	17	38	33	4	17	0	38	29
4年	総数	43	76	90	23	48	0	64	52
	男	21	36	41	12	23	0	34	34
	女	22	40	49	11	25	0	30	18
5年	総数	56	85	81	19	32	0	76	66
	男	30	43	31	11	20	0	35	38
	女	26	42	50	8	12	0	41	28
6年	総数	67	92	75	15	40	0	59	58
	男	40	49	30	8	19	0	32	28
	女	27	43	45	7	21	0	27	30
学級数	11	20	19	7	12	2	15	16	
教職員数	28	40	41	20	30	4	39	35	

資料：学校教育課

8. 小学生の体格

単位：cm,kg

区分	御殿場市の平均		静岡県 averages		全国 averages		
	男	女	男	女	男	女	
1年	身長	116.2	115.2	116.8	116.1	117.5	116.7
	体重	21.5	20.9	21.7	21.1	22.0	21.5
2年	身長	122.2	121.1	122.7	122.2	123.5	122.6
	体重	24.4	23.6	24.5	24.0	24.9	24.3
3年	身長	127.8	126.5	127.8	127.5	129.1	128.5
	体重	27.7	26.6	27.4	27.1	28.4	27.4
4年	身長	133.1	133.1	134.1	134.4	134.5	134.8
	体重	31.0	30.1	31.7	30.6	32.0	31.1
5年	身長	138.1	140.6	139.1	141.1	140.1	141.5
	体重	33.8	35.1	35.1	35.2	35.9	35.4
6年	身長	145.0	147.2	146.0	147.8	146.6	148.0
	体重	38.6	40.1	39.8	40.0	40.4	40.3

資料：学校教育課

※県平均、全国平均は令和2年度の平均値です。

9. 中学校の生徒数等

各年5月1日現在(単位：人、学級)

区分		平成29年	30	令和元年	2	3	御殿場 中学校	富士岡 中学校	原里 中学校	西 中学校	高根 中学校	南 中学校
		全生徒数	総数	2,664	2,597	2,522	2,525	2,493	665	551	417	301
	男	1,424	1,410	1,331	1,317	1,290	343	296	209	153	57	232
	女	1,240	1,187	1,191	1,208	1,203	322	255	208	148	71	199
1年	総数	861	844	820	870	824	203	184	145	108	40	144
	男	464	456	412	455	429	102	96	68	62	17	84
	女	397	388	408	415	395	101	88	77	46	23	60
2年	総数	893	864	843	821	855	251	168	135	101	40	160
	男	491	466	454	415	449	145	94	67	50	17	76
	女	402	398	389	406	406	106	74	68	51	23	84
3年	総数	910	889	859	834	814	211	199	137	92	48	127
	男	469	488	465	447	412	96	106	74	41	23	72
	女	441	401	394	387	402	115	93	63	51	25	55
	学級数	91	89	89	88	88	21	20	14	12	6	15
	教職員数	228	214	226	235	235	53	51	36	32	26	37

資料：学校教育課

10. 中学生の体格

単位：cm,kg

区分	御殿場市の平均		静岡県の平均		全国の平均		
	男	女	男	女	男	女	
1年	身長	152.7	151.6	153.3	151.8	154.3	152.6
	体重	44.5	44.3	44.6	43.6	45.8	44.5
2年	身長	160.1	154.2	160.3	154.6	161.4	155.2
	体重	50.2	48.1	49.3	47.0	50.9	47.9
3年	身長	165.2	155.7	165.4	156.3	166.1	156.7
	体重	54.4	49.8	54.0	49.9	55.2	50.2

資料：学校教育課

※県平均、全国平均は令和2年度の平均値です。

11. 中学校卒業後の状況

単位：人

区分	平成28年度	29	30	令和元年度	2	
総数	総数	922	911	889	860	833
	男	468	470	488	467	444
	女	454	441	401	393	389
進学者	総数	917	902	884	851	825
	男	467	469	487	462	440
	女	450	433	397	389	385
就職者	総数	2	2	0	2	2
	男	1	0	0	2	2
	女	1	2	0	0	0
就職進学者	総数	1	2	2	0	1
	男	1	2	2	0	1
	女	0	0	0	0	0
その他	総数	3	7	5	7	6
	男	0	1	1	3	2
	女	3	6	4	4	4

資料：学校教育課

※1 進学者は専修学校入学者を含みます。

※2 就職進学者は進学者の再掲です。

12. 高等学校の生徒数等

各年5月1日現在(単位：人、学級)

区分		平成29年	30	令和元年	2	3	御殿場 高等学校	御殿場南 高等学校	御殿場西 高等学校
全生徒数	総数	1,973	1,933	1,944	1,852	1,789	526	453	810
	男	1,142	1,121	1,112	1,080	1,049	305	246	498
	女	831	812	832	772	740	221	207	312
1年	総数	672	639	655	563	587	155	145	287
	男	397	362	366	327	334	91	78	165
	女	275	277	289	236	253	64	67	122
2年	総数	650	658	676	660	582	175	160	247
	男	380	389	396	390	350	104	92	154
	女	270	269	280	270	232	71	68	93
3年	総数	651	636	613	629	620	196	148	276
	男	365	370	350	363	365	110	76	179
	女	286	266	263	266	255	86	72	97
学級数		56	56	56	53	54	14	14	26
教職員数		193	202	199	190	192	68	50	74

資料：各高等学校

13. 高等学校卒業後の状況

単位：人

区分		平成28年	29	30	31	令和2年	御殿場 高等学校	御殿場南 高等学校	御殿場西 高等学校
総数	総数	645	644	644	636	597	177	192	228
	男	348	359	377	365	338	89	112	137
	女	297	285	267	271	259	88	80	91
大学 進学者 (短大含)	総数	258	262	262	265	262	19	152	91
	男	127	135	145	147	155	10	96	49
	女	131	127	117	118	107	9	56	42
各種・ 専修学校 進学者	総数	148	138	121	130	143	61	28	54
	男	75	70	61	57	65	21	8	36
	女	73	68	60	73	78	40	20	18
就職者	総数	212	213	245	213	175	96	6	73
	男	132	133	164	151	106	58	2	46
	女	80	80	81	62	69	38	4	27
その他	総数	27	31	16	28	17	1	6	10
	男	14	21	7	10	12	0	6	6
	女	13	10	9	18	5	1	0	4

資料：各高等学校

14. 市立図書館利用状況

単位：冊、人

	年度	貸出冊数			計	利用者数
		児童書	一般書	視聴覚		
本館	令和元年度	213,106	229,808	10,657	453,571	89,985
	令和2年度	152,178	166,550	7,482	326,210	60,921
	4月	8,366	10,262	531	19,159	3,665
	5月	3,669	3,691	197	7,557	1,322
	6月	13,176	14,312	607	28,095	5,169
	7月	13,977	15,192	685	29,854	5,509
	8月	15,352	15,965	756	32,073	5,917
	9月	14,374	15,719	694	30,787	5,659
	10月	14,597	15,987	734	31,318	5,864
	11月	14,522	15,286	651	30,459	5,738
	12月	12,981	14,368	632	27,981	5,208
	令和3年1月	14,015	15,404	660	30,079	5,604
	2月	13,878	14,739	652	29,269	5,563
	3月	13,271	15,625	683	29,579	5,703
	地区図書館	令和元年度	7,092	5,005	0	12,097
令和2年度		4,719	3,967	0	8,686	1,803
4月		419	386	0	805	148
5月		0	0	0	0	0
6月		471	319	0	790	153
7月		419	485	0	904	191
8月		270	296	0	566	129
9月		520	384	0	904	202
10月		470	358	0	828	201
11月		479	321	0	800	168
12月		456	339	0	795	162
令和3年1月		359	328	0	687	140
2月		437	376	0	813	156
3月		419	375	0	794	153
移動図書館		令和元年度	14,512	4,915	2	19,429
	令和2年度	17,651	5,899	1	23,551	3,118
	4月	847	431	0	1,278	195
	5月	0	0	0	0	0
	6月	1,585	424	0	2,009	236
	7月	1,332	344	0	1,676	227
	8月	1,214	537	0	1,751	263
	9月	1,729	599	0	2,328	291
	10月	1,956	578	1	2,535	302
	11月	1,683	548	0	2,231	284
	12月	1,638	600	0	2,238	325
	令和3年1月	2,020	545	0	2,565	341
	2月	2,019	572	0	2,591	312
	3月	1,628	721	0	2,349	342

資料：市立図書館

15. 市立図書館蔵書数

各年3月31日現在(単位：冊)

種類	平成29年	30	31	令和2年	3
総記	9,319	9,465	9,548	9,721	9,807
哲学	7,875	7,735	7,881	7,994	7,998
歴史	18,472	18,771	18,980	19,145	19,203
社会科学	28,096	27,735	28,028	28,671	29,079
自然科学	11,923	11,559	11,813	12,175	12,519
工学※	14,190	14,015	13,911	13,885	13,795
産業	5,365	5,071	5,065	5,204	5,265
芸術	14,763	15,112	15,149	14,957	15,136
語学	3,587	3,611	3,662	3,487	3,519
文学	69,957	70,590	70,664	71,999	73,030
郷土資料	22,100	22,272	22,434	22,569	22,863
児童書	64,577	65,811	65,817	65,472	64,157
外国語図書	1,455	1,456	1,461	1,462	1,471
合計	271,679	273,203	274,413	276,741	277,842

資料：市立図書館

※工学には家事が含まれています。

16. 市民会館利用者数

単位：(人)

年度	総数	大ホール	小ホール	会議室
平成28年度	123,386	24,118	14,191	85,077
29	165,992	48,926	35,788	81,278
30	178,105	53,773	40,990	83,342
令和元年度	165,882	59,588	33,173	73,121
2	59,768	11,808	9,875	38,085
4月	2,125	422	557	1,146
5月	0	0	0	0
6月	2,499	82	55	2,362
7月	3,082	47	326	2,709
8月	3,362	260	393	2,709
9月	4,308	598	496	3,214
10月	8,214	2,186	1,764	4,264
11月	9,834	3,913	1,769	4,152
12月	4,994	805	811	3,378
令和3年1月	5,288	377	1,255	3,656
2月	5,966	893	445	4,628
3月	10,096	2,225	2,004	5,867

資料：社会教育課

※ホール棟は平成28年10月～平成29年3月まで改修工事のため閉館

※令和2年4月18日～令和2年5月31日まで新型コロナウイルス感染症拡大防止のため休館

17. 都市公園施設の利用状況

単位：人

区分	平成28年度	29	30	令和元年度	2
湯沢平公園	4,616	4,403	2,704	2,760	1,160
富士岡公園	6,300	4,764	5,928	4,702	2,204

資料：公園緑地課

※事前予約で利用者が発生した人数です。

18. 秩父宮記念公園施設の利用状況

単位：人、日

区分	平成28年度	29	30	令和元年度	2
入園者数	133,066	114,741	78,497	101,803	37,930
会議室等利用件数	33	49	38	30	8

資料：公園緑地課

※1 会議室等利用件数は、会議室、多目的室、体験学習室の利用件数合計です。

※2 利用件数は、利用料が発生した件数です。

19. 馬術・スポーツセンター施設の利用状況

単位：人、頭

区分	平成28年度	29	30	令和元年度	2
利用人数	17,915	21,555	24,473	14,675	4,966
観客人数	19,556	18,070	19,077	11,310	0
合計人数	37,471	39,625	43,550	25,985	4,966
利用頭数	12,331	13,138	17,050	11,089	4,962

資料：スポーツ交流課

20. 東山旧岸邸の利用状況

単位：人

区分	平成28年度	29	30	令和元年度	2
入館者数	23,477	27,082	37,288	30,155	11,769

資料：社会教育課

21. 御殿場市体育館の利用状況

単位：人

区分	平成28年度	29	30	令和元年度	2
総数	202,876	138,292	0	197,290	105,595
団体	131,393	94,752	0	130,373	84,153
利用					
競技場	91,684	73,880	0	75,649	46,064
第1体育室	16,578	9,612	0	22,552	16,833
第2・3体育室	23,131	11,260	0	17,604	13,351
個人利用	30,218	17,050	0	29,645	17,775
付帯施設利用	12,331	5,811	0	14,568	7,905
その他	28,934	20,679	0	37,272	3,667

H29.10.30～H31.3.31改修工事のため休館

資料：スポーツ交流課

22. 市運動場等の利用状況

単位：人

区分	平成28年度	29	30	令和元年度	2
東運動場	11,154	8,077	7,609	10,240	9,688
南運動場	9,511	7,538	6,225	4,488	5,120
玉穂地区西広場	8,417	8,488	9,200	8,847	6,632
玉穂地区東広場	21,166	17,707	17,100	17,353	13,560
印野地区スポーツ公園（丸尾パーク）	22,798	39,400	36,468	30,609	19,810
高根ふれあい広場	47,972	43,060	36,317	35,920	13,492
パレットごてんば	17,012	24,963	25,848	25,984	17,843
友愛パーク・原里	58,398	55,158	44,482	32,233	22,076
ふれあいプール玉穂	100,344	54,758	90,226	88,369	26,441
高根西ふれあい広場	35,463	31,793	32,586	33,443	24,349

資料：市民協働課、スポーツ交流課

※ふれあいプール玉穂は、H29.9～H30.5改修工事のため休館

※R02以降、新型コロナウイルス感染症対策のため一時的に施設閉鎖、利用者数の制限などを行っている。

23. 陸上競技場の利用状況

単位：人

年度	利用計				観客計	総計	
	陸上	サッカー	その他	会議室			
平成28年度	40,205	11,040	6,375	1,835	59,455	13,066	72,521
29	22,998	0	15,161	1,416	39,575	3,947	43,522
30	37,641	6,428	19,361	1,688	65,118	9,603	74,721
令和元年度	35,663	5,492	10,345	1,527	53,027	10,345	63,372
2	16,981	710	3,806	504	22,001	480	22,481

資料：スポーツ交流課

24. 中央テニスコートの利用状況

単位：人

年度			総数
	利用者数	観客	
平成28年度	15,298	390	15,688
29	13,450	833	14,283
30	11,759	703	12,462
令和元年度	14,061	964	15,025
2	9,200	45	9,245

資料：スポーツ交流課

25. 国立中央青少年交流の家利用状況

単位：人

年度			総利用者数
	宿泊総利用者数	日帰総利用者数	
平成28年度	158,237	45,593	203,830
29	146,017	66,642	212,659
30	142,918	69,626	212,544
令和元年度	131,091	30,367	161,458
2	40,086	45,537	85,623

資料：国立中央青少年交流の家

※平成25年度版から、日帰りを含めた総利用者数を掲載しています。

16 公安·消防

1. 交通事故の推移

単位：人、件

区分	平成28年	29	30	31	令和2年
人身件数	775	680	659	564	431
死者	4	3	3	4	3
傷者	1,094	929	881	753	536
物損件数	3,060	3,176	3,271	3,244	2,624

資料：御殿場警察署

※御殿場警察署管内の数値です。

2. 月別事故内訳

単位：人、件

区分	1月	2	3	4	5	6	7	8	9	10	11	12
人身件数	45	46	43	28	20	30	30	32	37	41	42	37
死者	0	0	1	1	0	0	0	1	0	0	0	0
傷者	56	64	54	36	28	37	33	41	44	47	55	41
物損件数	253	207	282	146	124	181	204	242	235	247	261	242

資料：御殿場警察署

※御殿場警察署管内の数値です。

3. 所管区別交通事故(人身)発生状況

単位：件

所管区	平成28年	29	30	31	令和2年
御殿場駅前交番	153	155	138	109	110
富士岡交番	177	166	153	99	73
東田中交番	138	119	97	81	57
中畑交番	81	69	66	61	31
川島田警察官駐在所	53	34	-	-	-
高根警察官駐在所	32	16	14	19	17
板妻警察官駐在所	22	4	-	-	-
滝ヶ原警察官駐在所	7	5	4	8	3
印野警察官駐在所	5	5	-	-	-
原里印野交番	-	-	115	115	95

資料：御殿場警察署

※平成30年度より、川島田駐在・板妻駐在・印野駐在は、原里印野交番へ統合。

4. 路線別交通事故発生状況

単位：件

所管区	平成28年	29	30	31	令和2年	
国道	246号	153	121	125	109	95
	138号	95	63	63	57	32
	469号	12	11	26	23	18
主要地方道	御殿場富士公園線	15	18	18	16	16
	御殿場大井線	10	11	17	6	7
県道	沼津小山線	83	74	65	64	38
	その他の県道	69	61	62	44	41
	市町村道	265	262	220	200	143
	有料道路	2	0	1	0	0
	その他	71	59	62	45	41

資料：御殿場警察署

※御殿場警察署管内の数値です

5. 第一当事者運転経験年数

単位：人

経験年数	平成28年	29	30	31	令和2年
1年未満	33	35	23	25	20
1年以上2年未満	28	25	27	21	13
2年以上3年未満	31	28	37	15	10
3年以上4年未満	14	15	17	18	14
4年以上5年未満	19	20	14	20	11
5年以上10年未満	95	67	64	59	45
10年以上	542	472	462	392	309
無免許	1	0	0	3	2
以外当事者（歩行者・自転車等）	4	17	14	14	7
調査不能	8	1	1	0	0

資料：御殿場警察署

※御殿場警察署管内の数値です。

6. 刑法犯罪状況

単位：件

区分	平成28年	29	30	31	令和2年
認知件数	599	523	585	468	472
解決件数	318	263	305	248	250

資料：御殿場警察署

7. 罪種別刑法犯罪件数

単位：件

区分	平成28年	29	30	31	令和2年	
凶悪犯	認知	7	2	4	6	6
	解決	5	2	3	6	6
粗暴犯	認知	84	56	50	60	58
	解決	86	52	48	60	50
窃盗犯	認知	405	353	416	292	298
	解決	169	153	172	126	149
知能犯	認知	21	25	34	34	34
	解決	15	20	31	23	19
風俗犯	認知	8	5	11	11	11
	解決	5	8	12	3	2
その他	認知	74	82	70	65	65
	解決	38	28	39	30	24

資料：御殿場警察署

※御殿場市内のみ。

凶悪犯...殺人・強盗・放火・強姦の罪
 粗暴犯...傷害・暴行・恐喝・脅迫の罪
 窃盗犯...どろぼう

知能犯...詐欺・横領等の知能的犯罪
 風俗犯...とばく・わいせつ行為等風俗を乱す罪
 その他...器物損壊・住居侵入などの罪

8. 救急概況

単位：件、人

区分	出動件数	取扱件数	搬送延人数
総数	4,243	3,924	3,972
管内	4,135	3,829	3,860
東名高速道路	105	92	109
管轄外	3	3	3

資料：御殿場消防署

※管轄外とは、管内、東名高速道路を除く地区(神奈川県、山梨県、裾野市等へ出動した件数)

9. 救急事故出動状況

単位：件、人

種別	平成28年		29		30		31		令和2年	
	出動	搬送人員	出動	搬送人員	出動	搬送人員	出動	搬送人員	出動	搬送人員
総数	4,499	4,310	4,626	4,399	4,874	4,646	4,924	4,637	4,243	3,972
火災	3	1	3	1	3	3	10	11	3	3
風水害等	0	0	2	2	2	0	0	0	0	0
水難	1	0	0	0	0	0	3	2	3	1
交通	430	488	449	513	441	451	398	442	332	353
労働災害	44	44	46	45	67	66	61	60	60	61
運動競技	33	32	33	34	34	34	54	55	20	20
一般負傷	586	550	588	544	665	629	669	626	594	550
加害	12	10	12	9	9	6	15	13	9	6
自損行為	37	28	38	24	44	30	40	24	55	43
急病	2,511	2,318	2,526	2,307	2,705	2,531	2,721	2,462	2,350	2,129
その他	842	839	929	920	904	896	953	942	817	806

資料：御殿場消防署

※「その他」とは、転院搬送等です。

10. 火災予防条例等による届出件数

(単位：人)

届出の種類	平成28年度	29	30	令和元年度	2
総数	2,028	1,809	1,729	1,344	913
道路工事届出	513	488	479	422	380
火災とまぎらわしい行為の届出	489	459	457	299	182
煙火打上げ届出	279	207	246	173	71
催物開催届出	33	38	44	0	0
圧縮アセチレン等貯蔵取扱届出	45	32	50	26	33
少量危険物・指定可燃物貯蔵取扱届出	31	50	68	32	21
火気使用設備設置届出	40	24	36	31	32
水素ガス設置届出	0	0	0	0	0
発電・変電・蓄電設備の届出	57	59	49	67	57
防火対象物使用開始届出	256	179	50	121	115
禁止行為の解除・承認申請	19	29	30	26	17
露店	266	244	220	147	5

資料：御殿場消防署

※平成26年度版から集計期間を、年から年度に変更しました。

11. 消防団員数

令和3年4月1日現在(単位：人)

区分	定員	実員	団本部	第1分団	第2分団	第3分団	第4分団	第5分団	第6分団
総数	396	358	29	96	49	55	39	36	54
団長	1	1	1	-	-	-	-	-	-
副団長	2	2	2	-	-	-	-	-	-
本部長	3	3	3	-	-	-	-	-	-
副本部長	-	1	1	-	-	-	-	-	-
本部班長	6	6	6	-	-	-	-	-	-
分団長	6	6	-	1	1	1	1	1	1
副分団長	6	6	-	1	1	1	1	1	1
部長	27	27	1	7	5	5	3	2	4
班長	69	69	3	18	10	13	9	6	10
団員	276	237	12	69(9)	32(4)	35(6)	25	26	38(5)

資料：消防本部警防課

※1 団本部の部長、班長及び団員は、女性団員です。

※2 平成25年度から機能別団員が充足し、団員の()内の数字は、機能別団員です。

12. 火災発生状況

区分	平成28年	29	30	31	令和2年		
火災件数(件)	17	46	26	33	29		
焼失面積(建物㎡)	230	381	51	447	282		
損害額(千円)	7,960	23,654	4,911	88,387	34,345		
火災種別	建物	件数	10	20	12	11	15
		損害額	7,660	22,709	2,094	81,504	30,872
		死者	0	2	0	0	0
		傷者	1	0	2	8	3
	林野	件数	0	1	1	0	0
		損害額	0	0	0	0	0
		死者	0	0	0	0	0
		傷者	0	0	0	0	0
	車両	件数	3	8	4	13	5
		損害額	300	823	2,757	6,800	3,349
		死者	0	1	0	0	0
		傷者	0	0	0	1	0
	その他	件数	4	17	9	9	9
		損害額	0	122	60	83	124
死者		0	0	0	0	0	
	傷者	0	1	1	2	0	

資料：消防本部予防課

※小山町を含む

13. 出火原因別火災発生状況

項目	件数	焼失面積等		
		建物(m ²)	林野(a)	車両(台)
総数	29	282.0	56	7
たき火	4	12.0	37	0
車両関係	5	0.0	0	5
放火の疑い	2	0.0	0	0
たばこ	0	0.0	0	0
ストーブ	0	0.0	0	0
火遊び	0	0.0	0	0
その他	8	53.0	0	1
こんろ	6	198.0	19	1
不明	4	19.0	0	0

資料：消防本部予防課

※小山町を含む

14. 月別、火災別損害額内訳

月	損害額(千円)				
	建物	林野	車両	その他	総額
総数	30,872	-	3,349	124	34,345
1月	5,688	0	0	0	5,688
2月	8	0	0	0	8
3月	0	0	2,213	123	2,336
4月	251	0	130	0	381
5月	30	0	756	0	786
6月	0	0	0	1	1
7月	19,658	0	0	0	19,658
8月	312	0	250	0	562
9月	0	0	0	0	0
10月	442	0	0	0	442
11月	0	0	0	0	0
12月	4,483	0	0	0	4,483

資料：消防本部予防課

※小山町含む

15. 消防車両配置状況

令和3年4月1日現在(単位：台)

区分	総数	消防署					
		消防本部	御殿場署	小山署	富士岡分署	須走分署	西分署
合計	62	5	12	6	3	3	3
消防ポンプ自動車	28	-	1	1	-	-	-
水槽付ポンプ自動車	5	-	1	1	1	1	1
化学消防ポンプ自動車	1	-	1	-	-	-	-
救助工作車	2	-	1	1	-	-	-
はしご付消防ポンプ自動車	1	-	1	-	-	-	-
救急自動車	7	-	3	1	1	1	1
指令車	2	1	-	1	-	-	-
指揮車	1	-	1	-	-	-	-
広報車	2	2	-	-	-	-	-
山火事工作車	1	-	-	-	-	-	-
その他の車両	11	2	2	1	1	1	1
可搬式動力ポンプ	0	-	-	-	-	-	-
バイク	0	-	-	-	-	-	-
小型動力ポンプ付水槽車	1	-	1	-	-	-	-

区分	消防団						
	第1分団	第2分団	第3分団	第4分団	第5分団	第6分団	団本部
合計	7	5	5	3	3	4	3
消防ポンプ自動車	7	5	5	3	2	4	-
水槽付ポンプ自動車	-	-	-	-	-	-	-
化学消防ポンプ自動車	-	-	-	-	-	-	-
救助工作車	-	-	-	-	-	-	-
はしご付消防ポンプ自動車	-	-	-	-	-	-	-
救急自動車	-	-	-	-	-	-	-
指令車	-	-	-	-	-	-	-
指揮車	-	-	-	-	-	-	-
広報車	-	-	-	-	-	-	-
山火事工作車	-	-	-	-	1	-	-
その他の車両	-	-	-	-	-	-	3
可搬式動力ポンプ	-	-	-	-	-	-	-
バイク	-	-	-	-	-	-	-
小型動力ポンプ付水槽車	-	-	-	-	-	-	-

資料：消防本部警防課

17 行財政

行政 昭和31年、8課15係、職員数234人でスタート。昭和40年には部制を採用し、5部12課33係、職員数455人となり、現在（令和3年4月1日）は、8部5支所47課87スタッフ3課内室、職員数666人で事務の処理をしています。

また、昭和41年から塵芥処理に関する事項など一部の事務を御殿場市と小山町で共同処理するため、御殿場市・小山町厚生施設組合を発足。昭和46年からは消防に関する事項を加え御殿場市・小山町広域行政組合（改組）とし、隔離病舎の廃止、し尿処理業務を加えるなどして、現在（令和3年4月1日）は、181人の職員で塵芥処理、し尿処理、斎場運営及び消防業務が共同で行われています。

財政 令和2年度一般会計歳出決算額は496億1,283万円でした。これは前年度に比べ112億7,048万円（29.4%）の増額となり、市民1人当たりでは約57万円で、前年度と比較して約13万円の増額でした。

一般会計歳入決算額は515億625万円で、対前年度比109億3,357万円（26.9%）の増額となりま

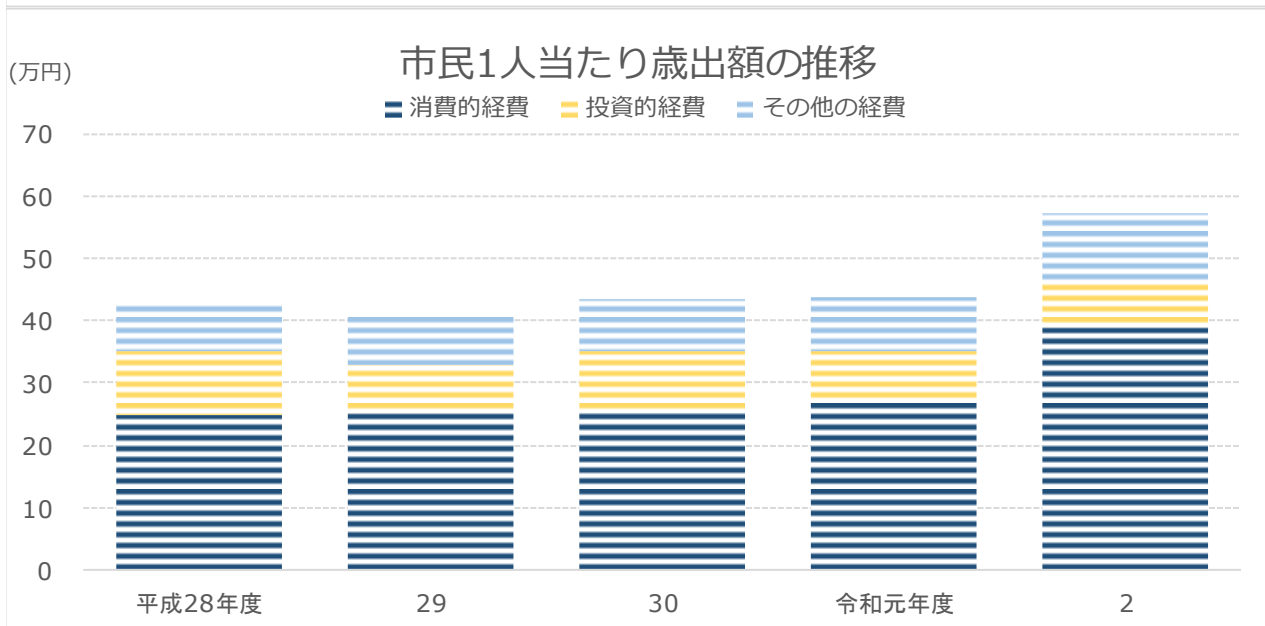
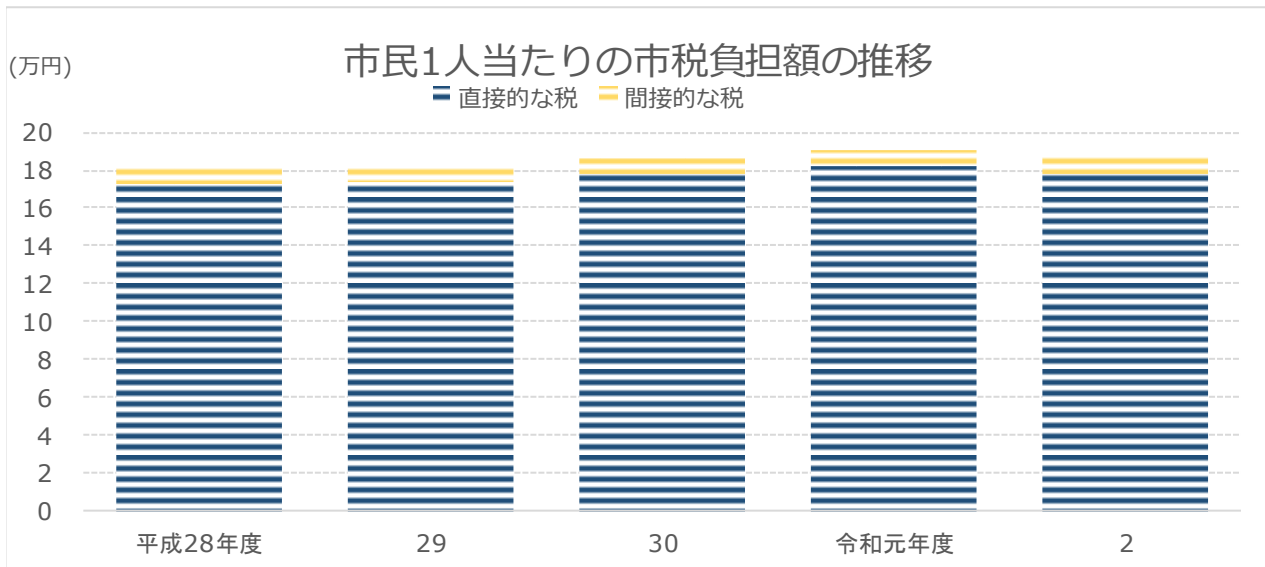

1. 市税負担額

人口、世帯数は各年度3月31日現在(単位：円)

年度	人口	世帯数	直接的な税		間接的な税		計	
			1人当たり	1戸当たり	1人当たり	1戸当たり	1人当たり	1戸当たり
平成28年度	88,797	36,084	172,330	424,075	8,895	21,890	181,225	445,965
29	88,494	36,450	173,521	421,279	8,683	21,081	182,204	442,360
30	88,257	37,013	177,465	423,163	8,641	20,604	186,106	443,767
令和元年度	87,681	37,555	181,873	424,625	8,997	21,007	190,870	445,632
2	87,054	37,915	178,216	409,189	8,665	19,895	186,881	429,084

資料：財政課

※ 間接的な税は、市たばこ税、入湯税です

※ 平成24年7月9日施行の「住民基本台帳法の一部を改正する法律」に伴い、平成24年7月から人口及び世帯数は、日本人に外国人を加えた数値(表記)になっています。(平成24年6月以前は日本人のみ)

2. 歳入の状況

単位：千円

区分	平成28年度	29	30	令和元年度	2
歳入合計	39,853,015	38,230,437	40,582,118	40,572,683	51,318,259
自主財源計	26,773,038	26,387,978	27,580,605	28,532,704	29,043,284
市税	16,092,210	16,124,010	16,425,136	16,735,715	16,268,726
分担金・負担金・寄付金	1,042,333	601,052	803,573	1,095,041	1,663,464
使用料・手数料	1,345,224	1,296,775	1,227,547	1,181,261	1,111,377
財産収入	1,206,091	1,040,734	152,400	129,475	766,845
繰入金	4,065,775	4,406,138	6,290,885	6,219,703	6,227,991
繰越金	1,877,891	1,889,457	1,670,182	2,162,453	2,230,335
諸収入	1,143,514	1,029,812	1,010,882	1,009,056	774,546
依存財源計	13,079,977	11,842,459	13,001,513	12,039,979	22,274,975
ゴルフ場利用税交付金	186,023	175,294	165,295	168,212	155,779
利子割・配当割・株式等譲渡所得割交付金	100,867	175,351	134,676	117,848	146,775
国有提供施設等所在市町村助成交付金	186,411	182,806	191,506	174,124	160,470
自動車取得税・交通安全対策特別交付金	90,811	116,384	121,224	69,088	17,232
環境性能割交付金	-	-	-	15,287	31,020
地方譲与税	269,204	269,152	272,273	278,129	286,390
地方交付税	68,365	71,497	68,392	70,759	54,556
国庫支出金	5,563,945	5,306,479	5,817,382	5,345,499	15,508,632
県支出金	1,703,417	1,674,793	1,858,951	2,042,758	1,924,012
市債	3,209,100	2,089,300	2,527,900	1,811,700	1,890,500
地方消費税交付金	1,646,237	1,719,901	1,773,378	1,646,626	2,001,909
地方特例交付金	55,597	61,502	70,536	299,949	97,700

資料：会計課

※令和元年10月から「自動車取得税交付金」に代わり、「環境性能割交付金」が導入されました。

3. 特別会計決算額

単位：千円

区分	平成28年度		29		30	
	歳入	歳出	歳入	歳出	歳入	歳出
国民健康保険	9,592,647	8,742,454	9,602,114	8,551,749	8,422,059	8,183,908
簡易水道	68,618	63,757	117,874	112,969	65,757	60,874
観光施設事業	20,587	6,050	47,022	43,293	12,529	9,632
救急医療センター	490,607	464,569	501,741	467,296	503,945	475,227
下水道事業	1,882,405	1,841,697	1,741,506	1,687,790	1,594,449	1,455,768
介護保険	5,560,417	5,286,680	5,766,679	5,510,678	5,946,641	5,622,158
農業集落排水事業	49,617	43,691	51,296	44,800	52,180	44,390
後期高齢者医療	852,424	833,461	907,267	903,666	940,707	935,887
公設浄化槽事業	52,827	47,753	79,179	69,783	100,209	89,540

区分	令和元年度		2	
	歳入	歳出	歳入	歳出
国民健康保険	7,491,940	7,149,654	7,322,388	7,001,418
簡易水道	97,233	73,542	0	0
観光施設事業	33,427	29,783	67,263	60,018
救急医療センター	512,840	490,029	535,763	517,996
下水道事業	0	0	0	0
介護保険	6,196,107	5,877,677	6,355,352	6,018,855
農業集落排水事業	0	0	0	0
後期高齢者医療	974,627	963,827	1,041,406	1,032,871
公設浄化槽事業	92,935	81,499	79,646	67,158

資料：会計課

4. 一般会計歳入決算額

単位：千円

区分	平成29年度		30		令和元年度		2	
	決算額	構成比 (%)	決算額	構成比 (%)	決算額	構成比 (%)	決算額	構成比 (%)
総額	38,230,437	100.0	40,582,118	100.0	40,572,683	100.0	51,506,255	100.0
市税	16,124,010	42.2	16,425,136	40.5	16,735,715	41.2	16,268,726	31.6
地方譲与税	269,152	0.7	272,273	0.7	278,129	0.7	286,390	0.6
利子割交付金	27,280	0.1	27,947	0.1	13,415	0.0	13,298	0.0
配当割交付金	68,161	0.2	53,319	0.1	62,382	0.2	56,636	0.1
株式等譲渡所得割交付金	79,910	0.2	53,410	0.1	42,051	0.1	76,841	0.1
法人事業税	0	0.0	0	0.0	0	0.0	187,996	0.4
地方消費税交付金	1,719,901	4.5	1,773,378	4.4	1,646,626	4.1	2,001,909	3.9
ゴルフ場利用税交付金	175,294	0.5	165,295	0.4	168,212	0.4	155,779	0.3
自動車取得税交付金	99,186	0.3	105,001	0.3	53,369	0.1	0	0.0
環境性能割交付金	0	0.0	0	0.0	15,287	0.0	31,020	0.1
国有提供施設交付金※	182,806	0.5	191,506	0.5	174,124	0.4	160,470	0.3
地方特例交付金	61,502	0.2	70,536	0.2	299,949	0.7	97,700	0.2
地方交付税	71,497	0.2	68,392	0.2	70,759	0.2	54,556	0.1
交通安全対策特別交付金	17,198	0.0	16,223	0.0	15,719	0.0	17,232	0.0
分担金及び負担金	260,465	0.7	281,253	0.7	252,361	0.6	201,192	0.4
使用料及び手数料	1,296,775	3.4	1,227,547	3.0	1,181,261	2.9	1,111,377	2.2
国庫支出金	5,306,479	13.9	5,817,382	14.3	5,345,499	13.2	15,508,632	30.1
県支出金	1,674,794	4.4	1,858,951	4.6	2,042,758	5.0	1,924,012	3.7
財産収入	1,040,734	2.7	152,400	0.4	129,475	0.3	766,845	1.5
寄附金	340,586	0.9	522,320	1.3	842,680	2.1	1,462,272	2.8
繰入金	4,406,138	11.5	6,290,885	15.5	6,219,703	15.3	6,227,991	12.1
繰越金	1,889,457	4.9	1,670,182	4.1	2,162,453	5.3	2,230,335	4.3
諸収入	1,029,812	2.7	1,010,882	2.5	1,009,056	2.5	774,546	1.5
市債	2,089,300	5.5	2,527,900	6.2	1,811,700	4.5	1,890,500	3.7

資料：会計課

※ 国有提供施設等所在市町助成交付金

5. 一般会計目的別歳出決算額

単位：千円

区分	平成29年度		30		令和元年度		2	
	決算額	構成比 (%)	決算額	構成比 (%)	決算額	構成比 (%)	決算額	構成比 (%)
総額	36,560,256	100.0	38,419,665	100.0	38,342,348	100.0	49,612,834	100.0
議会費	230,721	0.6	233,736	0.6	235,285	0.6	225,560	0.5
総務費	7,011,968	19.2	7,869,530	20.5	7,074,282	18.5	18,087,795	36.5
民生費	10,777,680	29.5	10,699,517	27.8	11,117,567	29.0	11,512,351	23.2
衛生費	2,734,280	7.5	2,367,771	6.2	2,470,491	6.4	2,748,869	5.5
労働費	203,881	0.6	158,726	0.4	121,289	0.3	85,225	0.2
農林水産業費	792,981	2.2	734,578	1.9	838,790	2.2	787,771	1.6
商工費	530,989	1.4	946,821	2.4	645,268	1.7	1,110,998	2.2
土木費	5,940,820	16.2	6,333,632	16.5	5,491,018	14.3	5,509,013	11.0
消防費	1,395,140	3.8	1,274,354	3.3	1,340,929	3.5	1,274,887	2.6
教育費	3,986,278	10.9	4,916,087	12.8	6,057,447	15.8	5,314,959	10.7
災害復旧費	123	0.0	115	0.0	55,525	0.1	40,484	0.1
公債費	2,955,395	8.1	2,884,798	7.5	2,894,457	7.5	2,914,922	5.9
諸支出金	-	-	-	-	-	-	-	-
予備費	-	-	-	-	-	-	-	-

資料：会計課

6. 一般会計性質別歳出決算額

単位：千円

	平成29年度		30		令和元年度		2	
	決算額	構成比 (%)	決算額	構成比 (%)	決算額	構成比 (%)	決算額	構成比 (%)
総額	36,560,256	100.0	38,419,665	100.0	38,342,348	100.0	49,612,834	100.1
1.消費的経費	22,217,348	60.8	22,400,068	58.3	23,701,457	61.8	33,757,892	68.0
人件費	4,591,087	12.6	4,554,923	11.8	4,589,074	12.0	5,679,702	11.4
物件費	5,308,166	14.5	5,300,762	13.8	5,671,115	14.8	5,389,568	10.9
維持補修費	271,609	0.7	330,328	0.9	365,426	1.0	230,756	0.5
扶助費	6,144,196	16.8	6,073,801	15.8	6,363,887	16.6	6,266,928	12.6
補助費等	5,902,290	16.2	6,140,254	16.0	6,711,955	17.5	16,190,938	32.6
2.投資的経費	7,030,325	19.2	8,656,655	22.5	7,178,589	18.7	6,021,688	12.2
普通建設事業費	7,030,202	19.2	8,656,540	22.5	7,123,064	18.6	5,981,204	12.1
災害復旧費	123	0.0	115	0.0	55,525	0.1	40,484	0.1
3.その他の経費	7,312,583	20.0	7,362,942	19.2	7,462,302	19.5	9,833,254	19.8
公債費	2,955,395	8.1	2,884,798	7.5	2,894,457	7.5	2,914,922	5.9
積立金・投資・貸付金等	1,825,215	5.0	1,986,477	5.2	2,689,228	7.0	4,963,972	10.0
繰出金	2,531,973	6.9	2,491,667	6.5	1,878,617	4.9	1,954,360	3.9

資料：会計課

7. 公有財産

年度	土地 (㎡)	総数	建物		山林 (㎡)	有価証券 (千円)	基金 (千円)
			木造(㎡)	非木造(㎡)			
平成28年度	2,435,173	300,535	10,935	289,600	1,245,358	258,694	4,226,031
29	2,510,123	298,777	10,921	287,856	1,304,922	258,694	5,191,264
30	2,512,902	297,864	10,938	286,926	1,304,922	258,694	6,094,296
令和元年度	2,530,670	302,040	10,959	291,081	1,304,922	258,694	6,639,533
2	2,554,922	300,581	10,949	289,632	1,304,922	258,694	8,237,037

資料：管財課・会計課

※木造、非木造は延べ面積

8. 市債の状況・会計別現債額

単位：千円

区分	令和元年度末 現在高(A)	令和2年度 借入高(B)	令和2年度償還金			差引現在高 (A)+(B)-(C)
			元金(C)	利子	計	
総額	25,441,225	1,890,500	2,719,647	195,275	2,914,922	24,612,078
一般会計	25,441,225	1,890,500	2,719,647	195,275	2,914,922	24,612,078
特別会計小計	-	-	-	-	-	-
公共下水道事業 特別会計	-	-	-	-	-	-
農業集落排水事業 特別会計	-	-	-	-	-	-

資料：会計課

9. 目的別現債額

単位：千円

区分	令和元年度末 現在高(A)	令和2年度 借入高(B)	令和2年度償還金		計	差引現在高 (A)+(B)-(C)
			元金(C)	利子		
総額	25,441,225	1,890,500	2,719,647	195,275	2,914,922	24,612,078
総務債	8,702,617	428,900	1,120,310	66,068	1,186,378	8,011,207
民生債	315,879	0	70,593	1,882	72,475	245,286
衛生債	20,212	0	1,253	94	1,347	18,959
農林水産業債	577,650	58,400	74,147	3,550	77,697	561,903
土木債	10,765,523	831,700	1,043,532	83,579	1,127,111	10,553,691
公営住宅債	747,564	0	106,709	11,620	118,329	640,855
消防債	159,154	0	7,780	1,156	8,936	151,374
教育債	4,144,826	556,500	295,323	27,326	322,649	4,406,003
災害復旧債	7,800	15,000	0	0	0	22,800

資料：会計課

10. 市税決算額

単位：千円

区分	平成29年度		30		令和元年度		2	
	決算額	構成比 (%)	決算額	構成比 (%)	決算額	構成比 (%)	決算額	構成比 (%)
総額	16,124,010	100.0	16,425,136	100.0	16,735,715	100.0	16,268,725	100.0
市民税個人	5,541,473	34.4	5,577,233	34.0	5,593,621	33.4	5,636,440	34.6
市民税法人	1,733,436	10.7	2,049,464	12.4	2,212,530	13.2	1,612,847	9.9
固定資産税	7,320,502	45.4	7,274,043	44.3	7,354,807	43.9	7,465,886	45.9
軽自動車税	230,164	1.5	238,406	1.5	251,650	1.5	269,635	1.7
市たばこ税	757,532	4.7	751,432	4.6	775,181	4.6	739,710	4.5
特別土地保有税	1,939	0.0	2,450	0.0	4,668	0.0	0	0.0
都市計画税	528,093	3.2	520,935	3.1	529,531	3.2	529,586	3.3
入湯税	10,871	0.1	11,173	0.1	13,727	0.1	14,621	0.1

資料：会計課

11. 財政指標

単位：%

区分	平成29年度	30	令和元年度	2
經常収支比率	84.8	82.8	82.4	84.9
実質収支比率	8.3	10.6	10.9	9.2
公債費負担比率	12.2	12.4	12	11.1
実質公債費比率	10.2	10.2	9.9	9.9
将来負担比率	76.7	70.2	64.1	44.8

資料：財政課

12. 選挙投票状況

○ 衆議院議員選挙(小選挙区)

区分		平成21.8.30	24.12.16	26.12.14	29.10.22	令和3.10.31
選挙人名簿 登録者数(人)	総数	69,694(67)	70,381(58)	70,136(66)	71,767(53)	71,122(63)
	男	35,710(29)	36,080(22)	35,921(31)	36,852(26)	36,605(31)
	女	33,984(38)	34,301(36)	34,215(35)	34,915(27)	34,517(32)
当日有権者数(人)	総数	69,472	70,145	70,103	71,701	71,012
	男	35,586	35,930	35,882	36,792	36,535
	女	33,886	34,215	34,221	34,909	34,477
投票者数(人)	総数	48,503	43,688	39,342	40,036	36,779
	男	25,072	22,853	20,870	20,943	19,061
	女	23,431	20,835	18,472	19,093	17,718
棄権者数(人)	総数	20,969	26,457	30,761	31,665	34,233
	男	10,514	13,077	15,012	15,849	17,474
	女	10,455	13,380	15,749	15,816	16,759
投票率(%)	総数	69.82	62.28	56.12	56.92	51.79
	男	70.45	63.60	58.16	54.69	52.17
	女	69.15	60.89	53.98	55.84	51.39

資料：選挙管理委員会

※()は在外投票者数です。

○ 衆議院議員選挙(比例代表区)

区分		平成21.8.30	24.12.16	26.12.14	29.10.22	令和3.10.31
選挙人名簿 登録者数(人)	総数	69,694(67)	70,381(58)	70,136(66)	71,767(53)	71,122(63)
	男	35,710(29)	36,080(22)	35,921(31)	36,852(26)	36,605(31)
	女	33,984(38)	34,301(36)	34,215(35)	34,915(27)	34,517(32)
当日有権者数(人)	総数	69,472	70,145	70,103	71,701	71,012
	男	35,586	35,930	35,882	36,792	36,535
	女	33,886	34,215	34,221	34,909	34,477
投票者数(人)	総数	48,501	43,687	39,339	40,033	36,776
	男	25,070	22,854	20,868	20,942	19,058
	女	23,431	20,833	18,471	19,091	17,718
棄権者数(人)	総数	20,971	26,458	30,764	31,668	34,236
	男	10,516	13,076	15,014	15,850	17,477
	女	10,455	13,382	15,750	15,818	16,759
投票率(%)	総数	69.81	62.28	56.12	55.83	51.79
	男	70.45	63.61	58.16	56.92	52.16
	女	69.15	60.89	53.98	54.69	51.39

資料：選挙管理委員会

※()は在外投票者数です。

○ 参議院議員選挙(選挙区)

区分		22.7.11	25.7.21	28.7.10	令和元.7.21	3.10.24(補)
選挙人名簿 登録者数(人)	総数	69,906(73)	70,712(66)	71,969(59)	72,061(56)	71,190(63)
	男	35,836(29)	36,221(29)	36,954(29)	37,081(25)	36,650(31)
	女	34,070(48)	34,491(37)	35,015(30)	34,980(31)	34,540(32)
当日有権者数(人)	総数	69,651	70,073	71,926	71,336	71,024
	男	35,674	35,810	36,916	36,613	36,547
	女	33,977	34,263	35,010	34,723	34,477
投票者数(人)	総数	40,572	37,042	38,716	34,090	32,836
	男	21,160	19,591	20,489	18,038	16,835
	女	19,412	17,451	18,227	16,052	16,001
棄権者数(人)	総数	29,079	33,031	33,210	37,246	38,188
	男	14,514	16,219	16,427	18,575	19,712
	女	14,565	16,812	16,783	18,671	18,476
投票率(%)	総数	58.25	52.86	53.83	47.79	46.23
	男	59.31	54.71	55.50	49.27	46.06
	女	57.13	50.93	52.06	46.23	46.41

資料：選挙管理委員会

※()は在外投票者数です。

○ 参議院議員選挙(比例代表区)

区分		平成21.10.5(補)	22.7.11	25.7.21	28.7.10	令和元.7.21
選挙人名簿 登録者数(人)	総数	68,719(56)	69,906(73)	70,712(66)	71,969(59)	72,061(56)
	男	35,181(26)	35,836(29)	36,221(29)	36,954(29)	37,081(25)
	女	33,538(30)	34,070(48)	34,491(37)	35,015(30)	34,980(31)
当日有権者数(人)	総数	68,438	69,651	70,073	71,926	71,336
	男	35,006	35,674	35,810	36,916	36,613
	女	33,432	33,977	34,263	35,010	34,723
投票者数(人)	総数	40,900	40,572	37,044	38,715	34,089
	男	21,295	21,161	19,592	20,488	18,037
	女	19,605	19,411	17,452	18,227	16,052
棄権者数(人)	総数	27,538	29,079	33,029	33,211	37,247
	男	13,711	14,513	16,218	16,428	18,576
	女	13,827	14,566	16,811	16,783	18,671
投票率(%)	総数	59.76	58.25	52.86	53.83	47.79
	男	60.83	59.32	54.71	55.50	49.26
	女	58.64	57.13	50.94	52.06	46.23

資料：選挙管理委員会

※()は在外投票者数です。

○ 静岡県知事選挙

区分		平成17.7.24	21.7.5	25.6.16	29.6.25	令和3.6.20
選挙人名簿 登録者数(人)	総数	67,329	69,683	70,341	71,831	71,266
	男	34,458	35,723	36,008	36,875	36,681
	女	32,871	33,960	34,333	34,956	34,585
当日有権者数(人)	総数	66,038	67,977	68,485	70,244	69,651
	男	33,638	34,674	34,915	35,905	35,698
	女	32,400	33,303	33,570	34,339	33,953
投票者数(人)	総数	37,160	26,012	39,164	30,330	33,395
	男	19,209	13,649	20,169	15,652	17,153
	女	17,951	12,363	18,995	14,678	16,242
棄権者数(人)	総数	26,212	40,026	28,813	39,914	36,256
	男	13,105	19,989	14,505	20,253	18,545
	女	13,107	20,037	14,308	19,661	17,711
投票率(%)	総数	58.64	39.39	57.61	43.18	47.95
	男	59.44	40.58	58.17	43.59	48.05
	女	57.80	38.16	57.04	43.18	47.84

資料：選挙管理委員会

※()は在外投票者数です。

○ 静岡県議会議員選挙

区分		平成15.4.13	19.4.8	23.4.10	27.4.12	31.4.7
選挙人名簿 登録者数(人)	総数	65,505	68,275	70,026	70,060	71,660
	男	33,487	34,927	35,873	35,848	36,779
	女	32,018	33,348	34,153	34,212	34,881
当日有権者数(人)	総数	63,979	66,684	68,557	68,605	69,885
	男	32,587	33,955	35,003	34,991	35,690
	女	31,392	32,729	33,554	33,614	34,195
投票者数(人)	総数	33,877	34,747	32,855	29,615	26,453
	男	17,092	17,667	17,190	15,647	13,957
	女	16,785	17,080	15,665	13,968	12,496
棄権者数(人)	総数	30,102	31,937	35,702	38,990	43,432
	男	15,495	16,288	17,813	19,344	21,733
	女	14,607	15,649	17,889	19,646	21,699
投票率(%)	総数	52.95	52.11	47.92	43.17	37.85
	男	52.45	52.03	49.11	44.72	39.11
	女	53.47	52.19	46.69	41.55	36.54

資料：選挙管理委員会

※()は在外投票者数です。

○ 御殿場市長選挙

区分		平成元.1.29	5.1.31	9.2.2	13.1.28	17.1.30
選挙人名簿 登録者数(人)	総数	54,378	57,729	61,387	63,711	66,857
	男	28,024	29,813	31,643	32,617	34,231
	女	26,354	27,916	29,744	31,094	32,626
当日有権者数(人)	総数	53,735	57,104	60,670	62,951	66,048
	男	27,600	29,421	31,205	32,145	33,745
	女	26,135	27,683	29,465	30,806	32,303
投票者数(人)	総数	41,644	44,640	29,756	37,633	42,619
	男	20,972	22,471	15,267	18,980	21,237
	女	20,672	22,169	14,489	18,653	21,382
棄権者数(人)	総数	12,091	12,464	30,914	25,318	23,429
	男	6,628	6,950	15,938	13,165	12,508
	女	5,463	5,514	14,976	12,153	10,921
投票率(%)	総数	77.5	78.17	49.05	59.78	64.53
	男	75.99	76.38	48.92	59.04	62.93
	女	79.1	80.08	49.17	60.55	66.19

区分		21.2.1	25.1.27	29.1.29	令和3.1.31	令和3.10.3
選挙人名簿 登録者数(人)	総数	69,645	70,496	72,105	71,402	70,959
	男	35,739	36,123	37,033	36,759	36,480
	女	33,906	34,373	35,072	34,643	34,479
当日有権者数(人)	総数	68,747	無投票	71,275	70,653	70,091
	男	35,186	-	36,544	36,296	35,955
	女	33,561	-	34,731	34,357	34,136
投票者数(人)	総数	41,285	-	40,340	34,389	33,531
	男	20,818	-	20,372	17,227	16,955
	女	20,467	-	19,968	17,162	16,576
棄権者数(人)	総数	27,462	-	30,935	36,264	36,560
	男	14,368	-	16,172	19,069	19,000
	女	13,094	-	14,763	17,195	17,560
投票率(%)	総数	60.05	-	56.60	48.67	47.84
	男	59.17	-	55.75	47.46	47.16
	女	60.98	-	57.49	49.95	48.56

資料：選挙管理委員会

○ 御殿場市議会議員選挙

区分		平成4.2.2	8.2.4	12.2.6	13.1.28(補)	16.2.1
選挙人名簿 登録者数(人)	総数	57,020	60,770	63,337	63,711	66,163
	男	29,470	31,369	32,490	32,617	33,871
	女	27,550	29,401	30,847	31,094	32,292
当日有権者数(人)	総数	56,381	60,129	62,445	62,951	65,403
	男	29,071	30,965	31,977	32,145	33,415
	女	27,310	29,164	30,468	30,806	31,988
投票者数(人)	総数	43,329	45,401	43,616	37,614	44,728
	男	21,817	22,723	21,935	18,968	22,299
	女	21,512	22,678	21,681	18,646	22,429
棄権者数(人)	総数	13,052	14,728	18,829	25,337	20,675
	男	7,254	8,242	10,042	13,177	11,116
	女	5,798	6,486	8,787	12,160	9,559
投票率(%)	総数	76.85	75.51	69.85	59.75	68.39
	男	75.05	73.38	68.60	59.01	66.73
	女	78.77	77.76	71.16	60.53	70.12

区分		20.1.27	24.1.29	28.1.31	令2.2.2
選挙人名簿 登録者数(人)	総数	68,959	70,316	70,215	71,457
	男	35,278	36,046	36,016	36,788
	女	33,681	34,270	34,199	34,669
当日有権者数(人)	総数	68,126	69,486	無投票	70,827
	男	34,805	35,574	-	36,397
	女	33,321	33,912	-	34,430
投票者数(人)	総数	42,224	42,444	-	36,428
	男	21,130	21,516	-	18,595
	女	21,094	20,928	-	17,833
棄権者数(人)	総数	25,902	27,042	-	34,399
	男	13,675	14,058	-	17,802
	女	12,227	12,984	-	16,597
投票率(%)	総数	61.98	61.08	-	51.43
	男	60.71	60.48	-	51.09
	女	63.31	61.71	-	51.79

資料：選挙管理委員会

13. 投票区別登録者数

単位：人

投票所	総数	男	女
平成13.9.2現在	64,244	32,852	31,392
14.9.2	65,131	33,263	31,868
15.9.2	65,737	33,626	32,111
16.9.2	66,515	34,041	32,474
17.9.2	67,173	34,338	32,835
18.9.2	67,773	34,660	33,113
19.9.2	68,688	35,127	33,561
20.9.2	69,164	33,398	33,766
21.9.2	69,668	35,709	33,959
22.9.2	69,872	35,755	34,117
23.9.2	70,093	35,929	34,164
24.9.2	70,326	36,045	34,281
25.9.2	70,075	35,850	34,225
26.9.2	70,062	35,868	34,194
27.9.2	69,994	35,830	34,164
28.9.2	71,981	36,988	34,993
29.9.1	71,816	36,867	34,949
30.9.3	71,640	36,749	34,891
令和元.9.2	71,428	36,723	34,705
2.9.1	71,220	36,618	34,602
3.9.1	71,013	36,522	34,491
第1投票区 御殿場地区コミュニティ供用施設	3,679	1,793	1,886
第2投票区 二の岡地区コミュニティ供用施設	4,541	2,318	2,223
第3投票区 県立御殿場南高等学校鍾駿会館	4,458	2,249	2,209
第4投票区 新橋地区コミュニティ供用施設	2,554	1,329	1,225
第5投票区 御殿場市役所	4,007	2,032	1,975
第6投票区 東田中区中央公民館	3,834	1,924	1,910
第7投票区 御殿場愛郷報徳会館	4,306	2,141	2,165
第8投票区 電報徳会館	2,584	1,352	1,232
第9投票区 富士岡振興会館	3,428	1,704	1,724
第10投票区 大坂地区コミュニティ供用施設	3,023	1,750	1,273
第11投票区 町屋区中央公民館	5,231	2,627	2,604
第12投票区 国立駿河療養所(福祉棟面会室)	57	29	28
第13投票区 原里愛郷会館	4,955	2,473	2,482
第14投票区 森之腰中央公民館	3,976	1,987	1,989
第15投票区 川島田地区コミュニティ供用施設	3,784	1,952	1,832
第16投票区 板妻区公民館	3,028	1,854	1,174
第17投票区 玉穂報徳会館	2,900	1,429	1,471
第18投票区 茱萸沢下区公民館	1,493	752	741
第19投票区 茱萸沢上地区コミュニティ供用施設	1,355	687	668
第20投票区 中畑西地区コミュニティ供用施設	2,371	1,483	888
第21投票区 印野振興会館	1,596	787	809
第22投票区 高根団体会館	3,070	1,518	1,552
第23投票区 上小林区公民館	783	352	431

資料：選挙管理委員会

14. 歴代議長・副議長

○議長

歴代	氏名	就任年月日	退任年月日	歴代	氏名	就任年月日	退任年月日
初代	根上 元恵	S30.2.11	S30.7.27	41代	永井 今朝吉	H5.2.17	H6.2.16
2代	勝亦 佐四男	S30.7.27	S30.10.6	42代	勝又 孝志	H6.2.16	H7.2.15
3代	佐藤 武夫	S30.10.6	S31.2.10	43代	芹沢 敏弘	H7.2.15	H8.2.10
4代	杉山 兼良	S31.2.11	S32.2.10	44代	渡辺 巖	H8.2.16	H9.2.18
5代	高村 嘉幸	S32.2.10	S33.2.10	45代	斎藤 寛一	H9.2.18	H10.2.18
6代	斉藤 昌雄	S33.2.10	S34.2.10	46代	芹沢 眞義	H10.2.18	H11.2.19
7代	高村 嘉幸	S34.2.10	S35.2.10	47代	杉村 愛雄	H11.2.19	H12.2.10
8代	高村 嘉幸	S35.2.17	S36.2.10	48代	本崎 肇	H12.2.17	H13.2.15
9代	高村 嘉幸	S36.2.10	S37.2.10	49代	小宮山 武久	H13.2.15	H14.2.14
10代	勝又 喜六	S37.2.10	S38.2.12	50代	宇野 茂夫	H14.2.14	H14.7.17
11代	岡田 弘	S38.2.12	S39.2.13	51代	渡辺 巖	H14.7.17	H15.2.14
12代	勝又 喜六	S39.2.13	S40.2.16	52代	横山 竹利	H15.2.14	H16.2.10
13代	伊倉 重生	S40.2.16	S41.2.11	53代	鈴木 文一	H16.2.18	H17.2.16
14代	斉藤 元治	S41.2.11	S42.3.13	54代	黒澤 佳壽子	H17.2.16	H18.2.15
15代	前島 正雄	S42.3.13	S43.2.10	55代	勝間田 通夫	H18.2.15	H19.2.15
16代	大胡田 実	S43.2.14	S44.3.14	56代	滝口 俊春	H19.2.15	H20.2.10
17代	杉山 恒次郎	S44.3.14	S45.2.25	57代	大橋 由来夫	H20.2.15	H21.8.18
18代	杉山 恒次郎	S45.2.25	S46.2.24	58代	滝口 達也	H21.8.18	H22.2.15
19代	前島 正雄	S46.2.25	S47.2.10	59代	滝口 達也	H22.2.15	H23.2.15
20代	大胡田 実	S47.2.15	S48.2.15	60代	勝又 嶋夫	H23.2.15	H24.2.10
21代	根上 柏実	S48.2.15	S49.2.15	61代	勝亦 功	H24.2.15	H25.2.15
22代	佐藤 数春	S49.2.15	S50.2.18	62代	稲葉 元也	H25.2.15	H26.2.14
23代	瀬戸 仁平	S50.2.18	S51.2.10	63代	山崎 春俊	H26.2.14	H27.2.13
24代	勝間田 馨	S51.2.13	S52.2.15	64代	芹沢 修治	H27.2.13	H28.2.10
25代	後藤 義行	S52.2.15	S53.2.16	65代	高橋 利典	H28.2.15	H29.2.15
26代	芹沢 昌雄	S53.2.16	S54.2.16	66代	勝間田 博文	H29.2.15	H30.2.15
27代	芹沢 昌雄	S54.2.16	S55.2.10	67代	勝間田 幹也	H30.2.15	H31.2.15
28代	後藤 義行	S55.2.15	S56.2.13	68代	田代 耕一	H31.2.15	R2.2.10
29代	長田 清	S56.2.13	S57.2.16	69代	神野 義孝	R2.2.14	R3.2.15
30代	勝又 佳雄	S57.2.16	S58.2.15	70代	高橋 靖銘	R3.2.15	R4.2.15
31代	林 一三	S58.2.15	S59.2.10	71代	田代 耕一	R4.2.15	
32代	内海 為策	S59.2.15	S60.2.15				
33代	長田 基久	S60.2.15	S61.2.14				
34代	高橋 宏二	S61.2.14	S62.2.13				
35代	高橋 宏二	S62.2.13	S63.2.10				
36代	辻本 武雄	S63.2.16	H元.2.21				
37代	野木 修司	H元.2.21	H2.3.2				
38代	小林 清次	H2.3.2	H3.2.19				
39代	勝間田 昭男	H3.2.19	H4.2.10				
40代	西田 英男	H4.2.14	H5.2.17				

資料：議事課

○副議長

歴代	氏名	就任年月日	退任年月日	歴代	氏名	就任年月日	退任年月日
初代	勝亦 佐四男	S30.2.11	S30.7.27	41代	島津 経義	H5.2.17	H6.2.16
2代	佐藤 武夫	S30.7.27	S30.10.6	42代	岩瀬 実	H6.2.16	H7.2.15
3代	池田 晋	S30.10.6	S31.2.10	43代	斎藤 寛一	H7.2.15	H8.2.10
4代	伊倉 健治	S31.2.11	S32.2.10	44代	宇野 茂夫	H8.2.16	H9.2.18
5代	江藤 誠之	S32.2.10	S33.2.10	45代	小宮山 武久	H9.2.18	H10.2.18
6代	芹沢 与逸	S33.2.10	S34.2.10	46代	塚本 正實	H10.2.18	H11.2.19
7代	池田 晋	S34.2.10	S35.2.10	47代	横山 竹利	H11.2.19	H12.2.10
8代	佐藤 平義	S35.2.17	S36.2.10	48代	山本 逸朗	H12.2.17	H13.2.15
9代	佐藤 平義	S36.2.10	S37.2.10	49代	長谷川 登	H13.2.15	H14.2.14
10代	渡辺 常治郎	S37.2.10	S38.2.12	50代	長田 孝徳	H14.2.14	H15.2.14
11代	勝又 吉一	S38.2.12	S39.2.13	51代	鈴木 文一	H15.2.14	H16.2.10
12代	小沢 喜代作	S39.2.13	S40.2.16	52代	滝口 俊春	H16.2.18	H17.2.16
13代	芹沢 真逸	S40.2.16	S41.2.11	53代	大橋 由来夫	H17.2.16	H18.2.15
14代	芹沢 悦郎	S41.2.11	S42.3.13	54代	佐々木 大助	H18.2.15	H19.2.15
15代	今坂 勝利	S42.3.13	S43.2.10	55代	滝口 達也	H19.2.15	H20.2.10
16代	長田 辰雄	S43.2.14	S44.3.14	56代	田代 幸雄	H20.2.15	H21.2.13
17代	樽林 武夫	S44.3.14	S45.2.25	57代	石田 英司	H21.2.13	H22.2.15
18代	長田 辰雄	S45.2.25	S46.2.24	58代	勝又 嶋夫	H22.2.15	H23.2.15
19代	鈴木 喜蔵	S46.2.25	S47.2.10	59代	勝亦 功	H23.2.15	H24.2.10
20代	根上 柏実	S47.2.15	S48.2.15	60代	鎌野 政之	H24.2.15	H25.2.15
21代	瀬戸 仁平	S48.2.15	S49.2.15	61代	菱川 順子	H25.2.15	H26.2.14
22代	田代 芳国	S49.2.15	S50.2.18	62代	芹沢 修治	H26.2.14	H27.2.13
23代	芹沢 昌雄	S50.2.18	S51.2.13	63代	杉山 章夫	H27.2.13	H28.2.10
24代	勝又 佳雄	S51.2.13	S52.2.15	64代	勝間田 博文	H28.2.15	H29.2.15
25代	林 一三	S52.2.15	S53.2.16	65代	大窪 民主	H29.2.15	H30.2.15
26代	岩橋 守彦	S53.2.16	S54.2.16	66代	田代 耕一	H30.2.15	H31.2.15
27代	岩橋 守彦	S54.2.16	S55.2.10	67代	平松 忠司	H31.2.15	R2.2.10
28代	土屋 正夫	S55.2.15	S56.2.13	68代	土屋 光行	R2.2.14	R3.2.15
29代	湯山 五策	S56.2.13	S57.2.16	69代	菅沼 芳徳	R3.2.15	R4.2.15
30代	内海 為策	S57.2.16	S58.2.15	70代	小林 恵美子	R4.2.15	
31代	高橋 宏二	S58.2.15	S59.2.10				
32代	勝間田 昭男	S59.2.15	S60.2.15				
33代	西田 英男	S60.2.15	S61.2.14				
34代	小林 清次	S61.2.14	S62.2.13				
35代	関野 天洋	S62.2.13	S63.2.10				
36代	永井 今朝吉	S63.2.16	H元.2.21				
37代	小野 健吾	H元.2.21	H2.3.2				
38代	三井 泉	H2.3.2	H3.2.19				
39代	渡辺 清輝	H3.2.19	H4.2.10				
40代	望月 八十児	H4.2.14	H5.2.17				

資料：議事課

15. 歴代市長

歴代	氏名	就任	退任
初代	勝又 春一	S30.3.8	S34.3.7
2代	勝又 春一	S34.3.8	S38.3.7
3代	勝又 春一	S38.3.8	S39.12.24
4代	勝又 藤男	S40.2.7	S44.2.6
5代	鈴木 勝巳	S44.2.7	S48.2.6
6代	鈴木 勝巳	S48.2.7	S52.2.6
7代	鈴木 勝巳	S52.2.7	S56.2.6
8代	大庭 健三	S56.2.7	S60.2.6
9代	大庭 健三	S60.2.7	H元.2.6
10代	大庭 健三	H元.2.7	H5.2.6
11代	内海 重忠	H5.2.7	H9.2.6
12代	内海 重忠	H9.2.7	H13.2.6
13代	長田 開蔵	H13.2.7	H17.2.6
14代	長田 開蔵	H17.2.7	H21.2.6
15代	若林 洋平	H21.2.7	H25.2.6
16代	若林 洋平	H25.2.7	H29.2.6
17代	若林 洋平	H29.2.7	R3.2.6
18代	若林 洋平	R3.2.7	R3.8.31
19代	勝又 正美	R3.10.3	

資料：秘書課

16. 歴代副市長

歴代	氏名	就任	退任
初代	根上 元恵	S30.7.28	S34.7.27
2代	根上 元恵	S34.7.28	S38.7.27
3代	根上 元恵	S38.7.28	S40.1.27
4代	木村 賢	S40.4.1	S44.3.31
5代	子上 孝吉	S44.4.30	S48.4.29
6代	子上 孝吉	S48.4.30	S52.3.31
7代	西沢 鉄太郎	S52.12.16	S56.2.28
8代	勝又 保	S57.3.30	S61.3.29
9代	勝又 保	S61.3.30	H2.3.29
10代	山口 俊雄	H2.3.30	H6.3.29
11代	林 正光	H6.6.15	H10.6.14
12代	林 正光	H10.6.15	H13.2.6
13代	斉藤 武男	H13.4.1	H16.3.31
14代	鈴木 秀一	H16.4.1	H20.3.31
15代	渡辺 勝	H18.4.1	H21.2.6
16代	鈴木 秀一	H20.4.1	H21.2.6
17代	内山 知三	H21.4.1	H23.3.31
18代	勝亦 福太郎	H22.4.1	H26.3.31
19代	瀧口 達也	H24.4.1	H28.3.31
20代	勝亦 福太郎	H26.4.1	H28.3.31
21代	瀧口 達也	H28.4.1	R2.3.31
22代	勝又 正美	H28.4.1	R2.3.31
23代	勝又 正美	R2.4.1	R3.9.26
24代	富尾 信司	R3.4.1	

資料：秘書課

※1 平成18年4月1日から2人助役制とし、呼称を「副市長」へと変更しました。

※2 平成19年4月1日から、自治法改正により「副市長」となりました。

17. 歴代収入役

歴代	氏名	就任	退任
初代	子上 孝吉	S30.3.19	S34.3.18
2代	子上 孝吉	S34.3.19	S38.3.18
3代	子上 孝吉	S38.3.19	S43.3.18
4代	子上 孝吉	S43.3.19	S44.4.29
5代	佐藤 武夫	S44.4.30	S48.4.29
6代	佐藤 武夫	S48.4.30	S52.4.29
7代	佐藤 武夫	S52.4.30	S55.11.21
8代	横山 喬	S56.7.20	S60.7.19
9代	横山 喬	S60.7.20	H元.7.19
10代	横山 喬	H元.7.20	H5.7.19
11代	横山 喬	H5.7.20	H7.6.15
12代	岩瀬 治彦	H7.6.17	H11.6.16
13代	岩瀬 治彦	H11.6.17	H13.2.6
14代	鈴木 秀一	H13.10.17	H16.3.31
15代	渡辺 勝	H16.4.1	H18.3.31

資料：会計課

※1 平成18年4月1日から2人助役制とし、「収入役」の呼称を廃止しました。

18. 歴代教育長

歴代	氏名	就任	退任
初代	勝又 秀丸	S30.3.13	S34.3.13
	勝又 秀丸	S34.3.14	S38.3.13
	勝又 秀丸	S38.3.14	S39.9.30
2代	土屋 一夫	S39.10.1	S43.9.30
	土屋 一夫	S43.10.1	S47.9.30
3代	土屋 隆	S47.10.1	S51.9.30
	土屋 隆	S51.10.1	S55.9.30
4代	芹澤 栄一	S55.10.1	S59.9.30
	芹澤 栄一	S59.10.1	S63.9.30
5代	鈴木 賢治	S63.10.1	H4.9.30
	鈴木 賢治	H4.10.1	H8.9.30
6代	吉川 桂二	H8.10.1	H12.9.30
7代	細谷 旭	H12.10.2	H16.9.30
8代	三井 米木	H16.10.1	H20.9.30
	三井 米木	H20.10.1	H24.9.30
9代	勝又 将雄	H24.10.1	H28.3.31
	勝又 将雄	H28.4.1	H31.3.31
10代	勝亦 重夫	H31.4.1	R4.3.31
	勝亦 重夫	R4.4.1	

資料：教育総務課

※1 7代教育長就任日は教育委員会承認日とする。(10月1日は日曜日により1日空白とする)

※2 9代教育長は平成28年3月31日をもって辞職し、平成28年4月1日に9代教育長(特別職)として新たに就任した。

19. 市議会の状況

区分		平成28年度	29	30	令和元年度	2
定例会	回数	4	4	4	4	4
	日数	27	23	24	24	27
臨時会	回数	2	3	2	3	5
	日数	2	3	2	3	5
付議件数	予算	27	23	28	29	38
	決算	12	27	12	12	12
	条例	47	12	27	29	27
	その他	50	25	33	75	66
議決件数		136	87	100	104	143
全員協議会	回数	10	6	4	7	7
	日数	10	6	4	7	7

資料：議事課

20. 御殿場市表彰の状況

年度	平成28年度	29	30	令和元年度	2
総数	18	9	9	11	11
自治功勞	4	1	0	1	3
教育功勞	1	2	2	3	1
産業経済功勞	1	1	0	1	1
社会福祉功勞	0	1	0	0	0
治安維持水火災防護功勞	0	0	1	0	1
納税貯蓄功勞	0	0	0	0	0
保健衛生功勞	1	0	0	0	0
生活環境功勞	0	0	0	1	0
篤行(私財寄与)	7	4	4	4	5
篤行(その他)	0	0	0	0	0
特別表彰	4	0	2	1	0

資料：秘書課

21. 自治会組織の状況

令和3年4月1日現在

区名	組数	班数
御殿場	43	29
深沢	8	11
東山	10	6
東田中	29	67
二の岡	31	33
鮎沢	6	18
新橋	12	101
湯沢	6	0
萩原	9	46
二枚橋	13	37
西田中	15	19
北久原	6	14
仁杉	6	0
栢ノ木	7	41
永原	4	17
竈	27	16
萩蕪	2	5
沼田	3	0
二子	0	5
中山上	6	0
中山下	27	0
風穴	4	0
中清水	11	0
駒門	12	0
大坂	42	0
町屋	21	6
高内	7	0
尾尻	6	0
神山	22	0
富士見原	20	0

区名	組数	班数
川島田	9	43
森之腰	7	53
杉名沢	8	3
神場	8	2
板妻	12	30
保土沢	22	10
永塚	6	12
北畑	12	13
大沢	6	15
矢崎	0	8
茱萸沢下	12	30
茱萸沢上	11	43
中畑東	30	0
中畑北	11	0
中畑南	27	63
中畑西	13	24
川柳	4	0
小木原	4	0
時之栖	18	0
印野	5	0
塚原	9	0
六日市場	4	0
美乃和	3	14
清後	0	5
山之尻	5	14
柴怒田	5	0
上小林	8	0
水土野	0	0
古沢	11	0

資料：市民協働課

22. 市職員数の推移

各年4月1日現在

区分	平成29年	30	31	令和2年	3
市長事務部局	524	526	518	520	521
議会事務部局	6	6	6	6	6
選挙管理委員会事務部局	3	3	3	3	3
監査委員事務部局	3	3	3	3	3
農業委員会事務部局	5	5	5	5	5
公営企業(水道)	21	20	30	30	30
教育委員会事務部局及び教育機関	101	101	101	99	99
合計	663	664	666	666	667

資料：人事課

23. 御殿場市・小山町広域行政組合 職員数の推移

各年4月1日現在

区分	平成29年	30	31	令和2年	3
事務局	11	9	8	8	8
資源循環課	-	5	5	5	5
衛生センター	10	10	11	11	10
焼却センター	3	-	-	-	-
消防本部	33	36	36	40	35
御殿場消防署	47	45	47	48	53
小山消防署	27	27	27	27	27
富士岡分署	15	14	14	14	14
須走分署	15	14	14	14	14
西分署	15	14	14	14	16
合計	176	174	176	181	182

資料：御殿場市・小山町広域行政組合

令和3年度 御殿場市・小山町広域行政組合組織図

令和3年4月1日現在

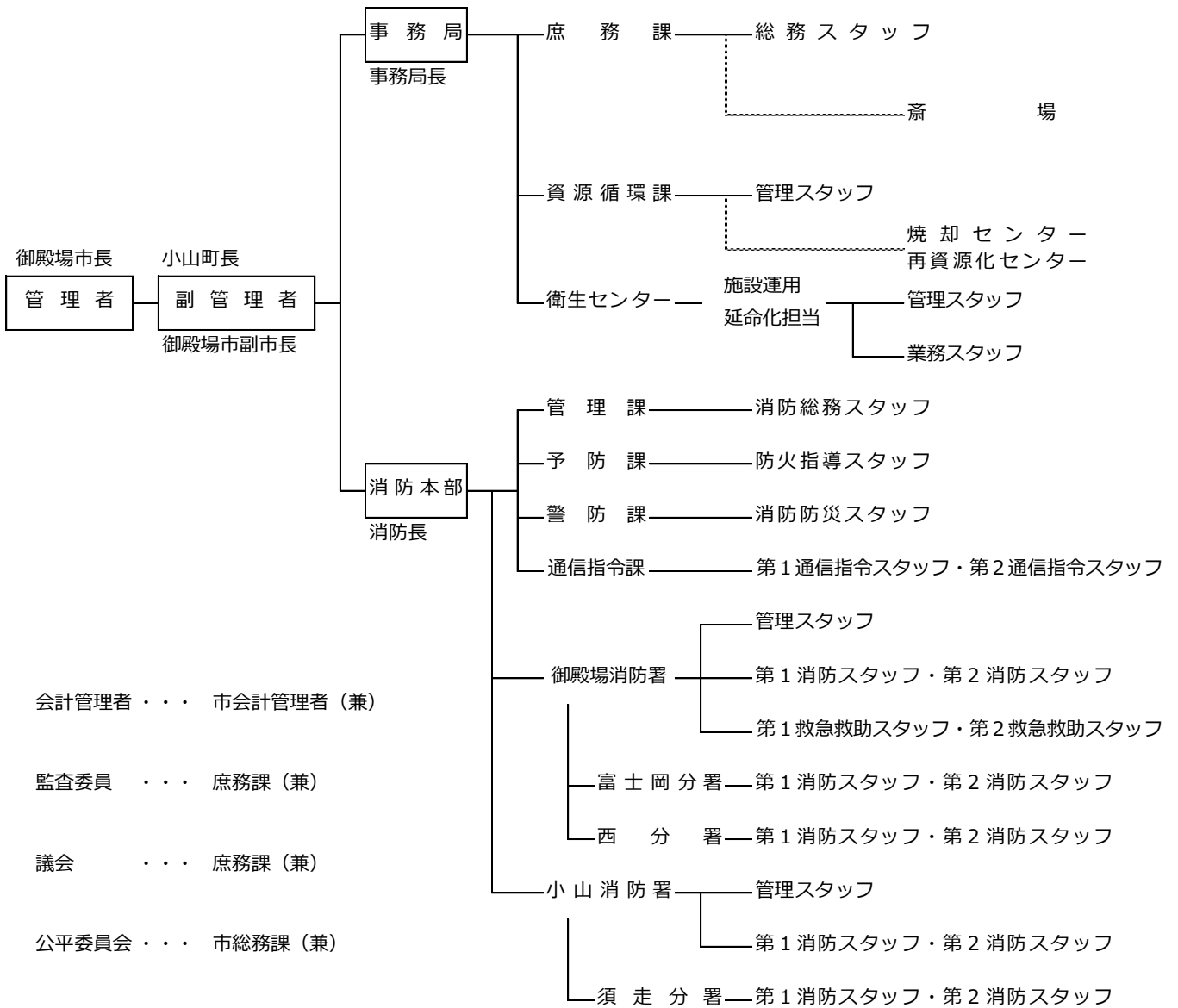

25. 御殿場市行政機構図

令和3年度 御殿場市行政機構図

令和3年4月1日現在

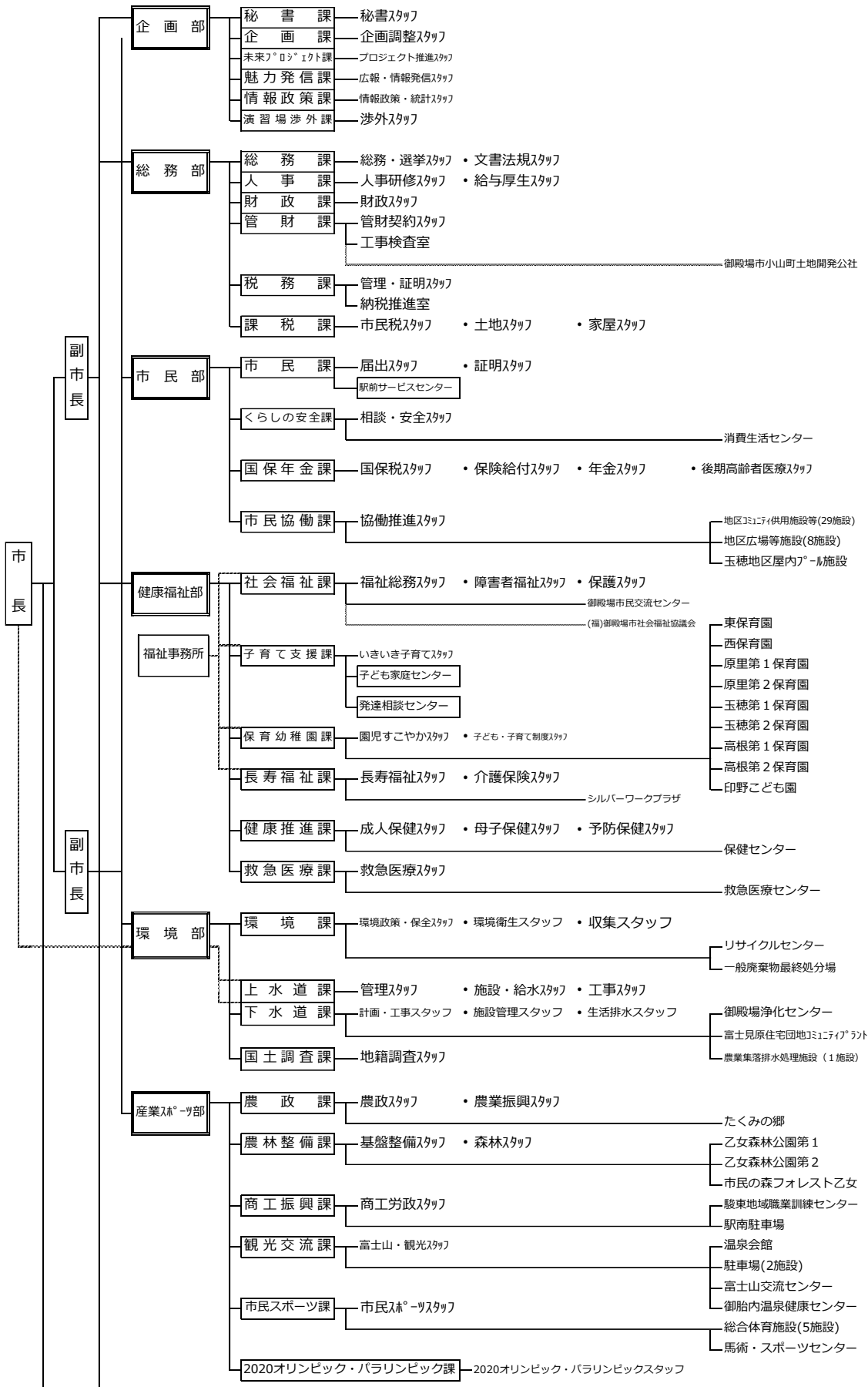

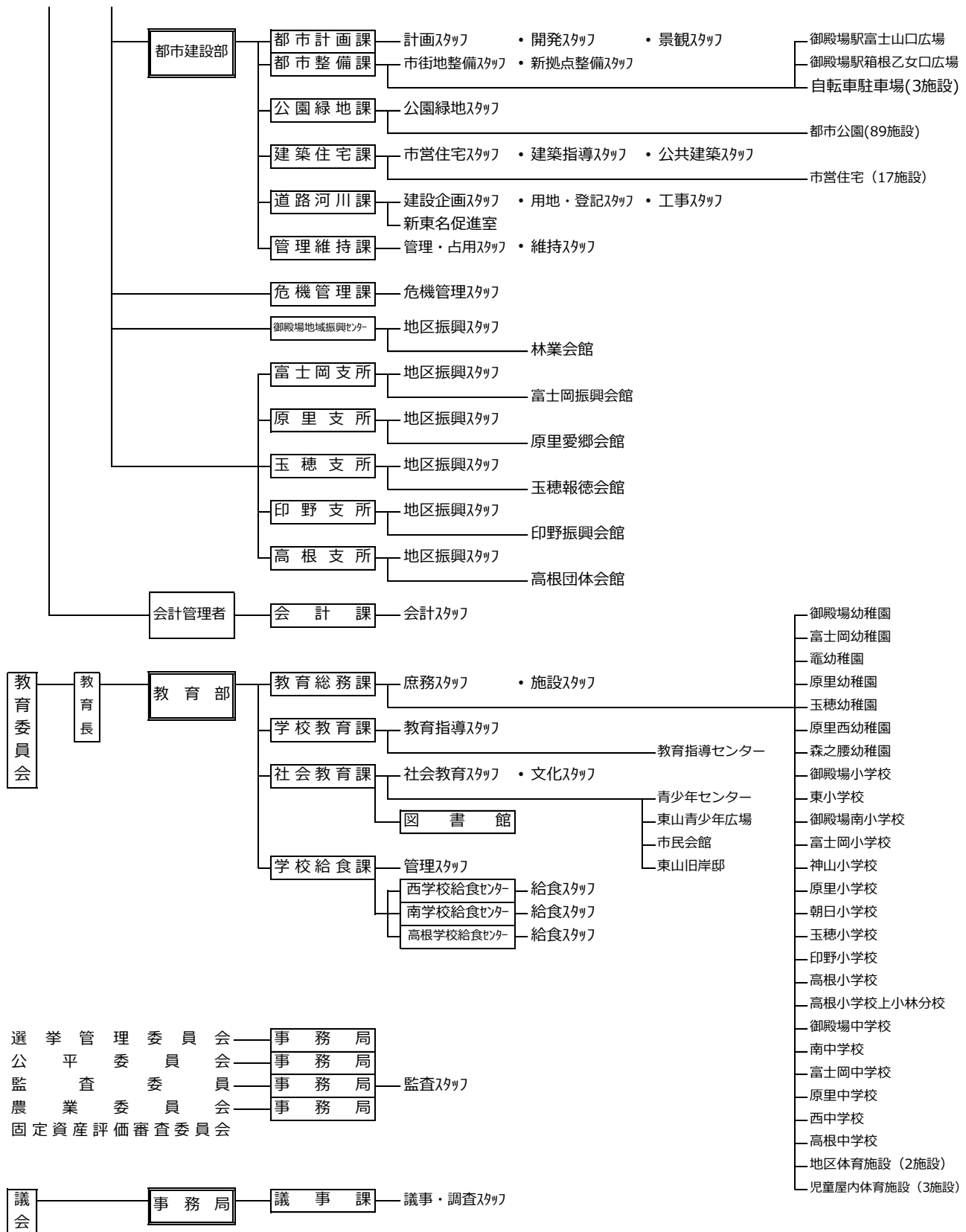

◎ 組織数の状況 (令和3年4月1日)

区	分	部	支所	課	スタッフ	課内室			
市	長	事務	部	局	7	5	39	71	3
議	会	事務	部	局			1	1	
選	挙	管理	委員	会	事務	部			
監	査	委員	会	事務	部			1	
農	業	委員	会	事務	部				
教	育	委員	会	事務	部	局	1	4	9
公	営	企	業				2	5	
合	計				8	5	46	87	3