広報
ごてんば
2016
2/5
No.1266
http://city.gotemba.shizuoka.jp/

CONTENTS

公共下水道受益者負担金制度
平成28年度から対象となる区域は……2・3
明日への農業……4
御殿場市男女共同参画情報紙～ちゃっと～……5
御殿場みくりやそばあなたのそばで振舞隊～結成4周年～……6
フォトマイタウン……7
4市1町でつくる富士の麓の幸せ実感！ユートピア……8～10

未来に向かって!!

今年、成人を迎えたのは1,174人。大人の仲間入りをした新成人の皆さんは久しぶりに再会する同級生や恩師と笑顔で写真を撮り合い、昔話に花を咲かせ、今の自分や今後の目標を語っていました。
（1月10日撮影）

公共下水道受益者負担金制度

平成28年度から対象となる区域は

～快適で　住み良いまちにするために　ご協力を～

公共下水道事業は、平成6年3月の供用開始以来順調に工事が進み、平成28年3月末までに国の事業認可を受けた648ヘクタールのうち、約600ヘクタール（下水道管の埋設距離にして、約140キロメートル）の整備が完了する予定です。

ここでは、受益者負担金制度と、平成28年度に受益者負担金の賦課対象となる区域をお知らせします。

下水道課☎（82）4223
（竈359番地　御殿場浄化センター内）

▶浄化センターの下水処理施設

受益者負担金制度とは

下水道は、道路や公園などの公共施設とは異なり、利用できる人は処理区域内に住む人に限られています。

そのため、下水道の整備によって利益を受ける皆さんに工事費の一部を負担していただき、下水道を計画的に実現しようとするのが受益者負担金制度です。

この制度に基づき、これまで納められた受益者負担金の総額は、14億7千万円余で、下水道整備事業に使われています。

平成28年度に賦課対象となる区域は

平成28年度に負担金を納めていただく受益者負担金賦課対象区域は左ページのとおりです。

なお、この区域内に土地を所有している人を対象に、2月中旬から受益者負担金についての説明会を行います。

※説明会の日程など詳しいことについては、対象となる人に通知します。

負担金を納めていただく人は

下水道処理区域内にあるすべての土地所有者に、受益者負担金を納めていただきます。

※建物が建っている場合は原則として建物の所有者が受益者となります。

また、個人間の賃借関係は様々ですので、関係者で協議し、受益者を決めていただくようお願いします。

なお、社宅や公営住宅などに入居している人は、受益者負担金を納めることはありません。

負担金の額は

負担金は、賦課対象区域の土地の面積1平方メートルあたり500円です。ただし、賦課対象区域の公告のあった日から5年間に限り、御殿場財産区をはじめ、地元財産区から1平方メートルにつき120円の助成を受けているため、1平方メートルあたり380円となります。

負担金の減免や猶予は

対象地が公民館などの公共のために使われていたり、公衆用道路や墓地などになっていたりする場合は、負担金を減免する制度があります。

また、農地として耕作するなどの理由で、負担金の納付を延期する場合もあります。

いずれの場合も申請が必要となります。詳しいことは、受益者負担金についての説明会の際にお問い合わせいただくか、直接、下水道課までお問い合わせください。

下水道に積極的に接続を

現在、市内の下水道利用可能区域内の約10パーセントの世帯が下水道に接続していません。

公共下水道は、生活排水などの汚水を浄化して川や海に返す施設で、豊かな自然を守り、快適な生活環境をつくる上で大きな役割を果たしています。

河川の水をはじめ、環境を浄化して良くしていくためには、皆さんの協力が必要です。公共下水道を利用できる区域の皆さんは、積極的に接続をお願いします。

なお、今回の賦課対象となる区域は、4月以降に接続が可能となります。

※下水道に関する詳しい情報は、市ホームページでもご覧になれます。

HP http://city.gotemba.shizuoka.jp/life/dwelling.html

下記の区域が平成 28 年度の賦課対象区域です

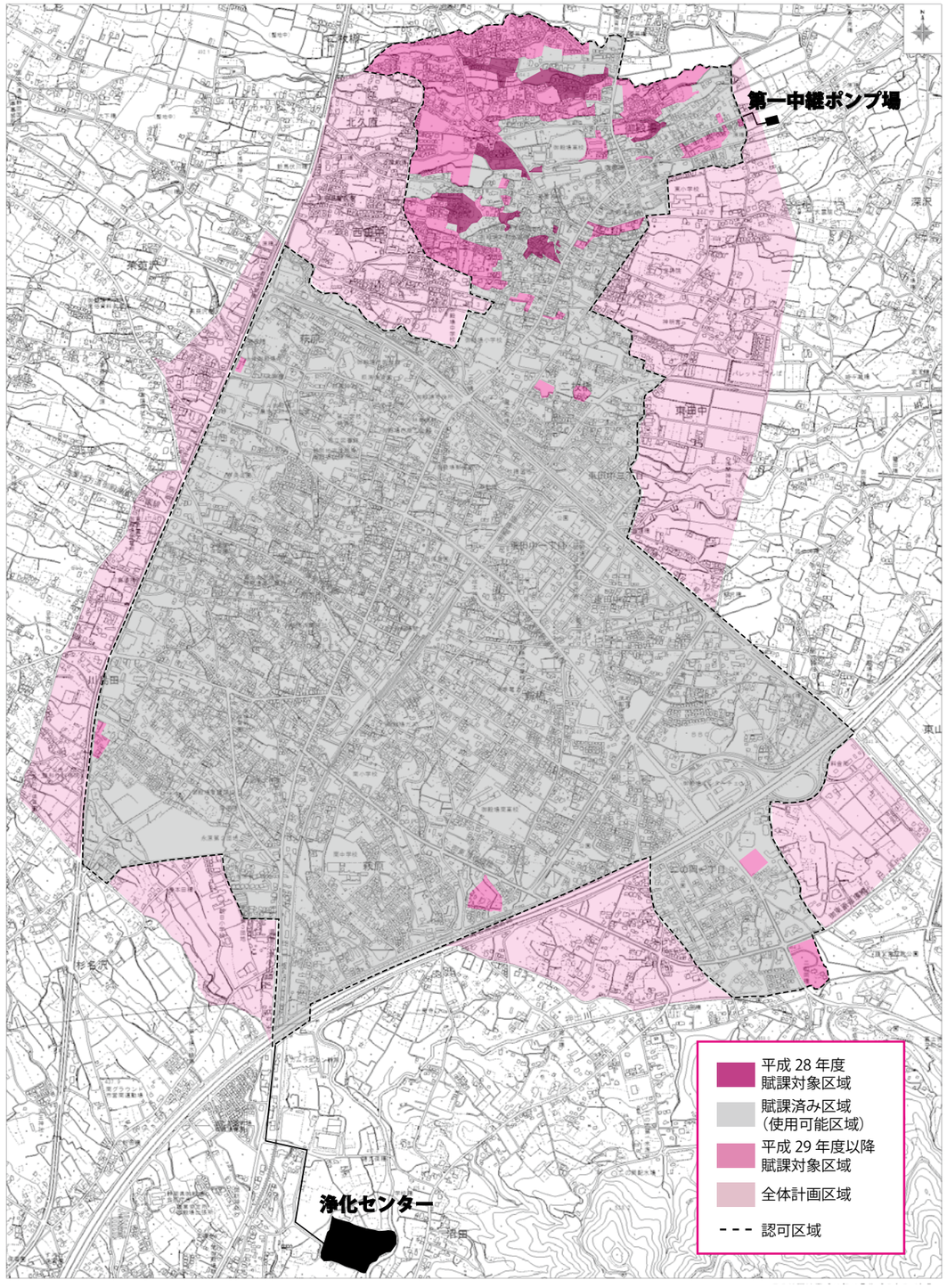

御殿場市農業委員会広報　第140号
明日への農業
農業委員会事務局（農政課内）☎（82）4620

農地の有効利用についてご存知ですか？

農地転用には許可又は届出が必要です

農地を宅地、駐車場、資材置場、植林など農地以外の目的に利用する場合は、農地法に基づく手続きが必要です。

市街化区域内の農地については、農業委員会への届け出が、市街化調整区域内の農地については許可申請がそれぞれ必要となります。要件等がありますので、農地の転用が必要な場合はお近くの農業委員または農業委員会事務局へ事前にご相談ください。

※地目が農地であれば、現在耕作されていなくても農地として扱われます。

平成28年度は農用地区域内農地（青地）の除外、編入申請ができません

市では、平成28年度に農業振興地域整備計画の定期変更を行います。この定期変更中（平成28年4月から平成29年3月までの予定）は、農用地利用計画の変更（青地の除外、編入）申請ができませんので注意してください。

遊休農地対策

農業委員会では、遊休農地対策を重点施策としています。農地の所有者は今後も農地の適切な維持管理に努めてください。特に、相続税・贈与税の納税猶予を受けている特例農地を所有されている人は、猶予の打ち切りとなる場合もありますのでご注意ください。

また、耕作していない農地の草刈りが適正になされていないなどにより、近隣に住む人からの苦情も多く寄せられています。害虫発生の抑制や火災予防、不法投棄防止の観点からも適正な管理をお願いします。

なお、遊休農地につきましては農業委員会にて斡旋を行っていますのでご相談ください。

農業委員会制度改正

農業委員会法の一部改正に伴い、農業委員会制度が変わります。平成28年4月に改選される御殿場市農業委員の選出方法については、農業者団体等からの推薦等を受けて、市長が任命することになりました。また、担い手への農地の集積の促進や、耕作放棄地の発生防止等を担う「農地利用最適化推進委員」が新設されます。

農地中間管理事業

農地中間管理事業とは、農地を借りて経営規模を広げたいという人、高齢化や後継者不足等の事情で耕作が難しくなり他の人に貸したいという人のニーズに応え、「農地中間管理機構」（運営母体：公益社団法人　静岡県農業振興公社）が地域での話し合いを踏まえて借り手を公募し農地の貸し借りを支援する制度です。条件を満たせば地域や個人を対象に機構集積協力金が交付されます。農政課、御殿場農業協同組合が窓口となっています。お気軽にご相談ください。

農地ナビ

平成27年4月1日から農地の情報をインターネット上で見ることのできる「全国農地ナビ」（農地情報公開システム）の運用が開始されました。全国農地ナビでは、農地の地目や面積等を確認することができます。新しく農業を始める人や農地の規模拡大を希望する際には、全国農地ナビを活用ください。

HP http://www.alis-ac.jp

将来の生活設計に「農業者年金」を

農業者年金は、農業者個人ごとの積立方式の年金です。

農業者年金の加入要件

①国民年金の第1号被保険者であること
②20歳以上60歳未満であること
③年間60日以上農業に従事していること

右記3つの要件を満たしていれば、どなたでも加入できます。

保険料の額は、加入者が月額20、000円から67、000円までの範囲で自由に決めることができます。納めた保険料は、全額が社会保険料控除の対象となります。

また、認定農業者など一定の要件を満たす農業者には、保険料の国庫助成もあります。各種年金の中でも優遇措置の大きい年金です。将来の生活設計の一助に、加入を検討してみてはいかがでしょうか。

ごてんば市　男女共同参画情報紙
ちゃっと
第30号　2016

市では、男女がその個性や能力を十分に発揮することのできる男女共同参画社会の実現に向けた様々な取り組みを行っています。その中から取り組みの一部を紹介します。

市民協働課☎（82）4308

▲川柳コンクール表彰式

男女共同参画社会づくり川柳コンクール表彰式＆講演会

平成27年12月12日(土)、男女共同参画社会づくり川柳コンクール表彰式と講演会が市民会館小ホールで開催されました。今回で13年目を迎えた川柳コンクールは、中学生の部（市内中学3年生対象）と一般の部合わせて677点の応募があり、特選4点、入選8点が選ばれました。たくさんのご応募ありがとうございました。入賞者の皆さん、おめでとうございます。

川柳特選作品

～中学生の部～

できること　分け合うことが　我が家のルール
田村　未歩さん（御殿場中）

家事分担　皆でやれば　減る負担
藪（やぶ）　あかねさん（御殿場中）

それぞれの　役割一つに　「ありがとう」
小川　采那（あやな）さん（原里中）

～一般の部～

助け合い　仕事の分担　家族の輪
内田　秀子さん（御殿場）

川柳入選者

～中学生の部～

長田　佳大（よしひろ）さん（御殿場中）
渡邉　愛（あい）さん（御殿場中）
原　亜美さん（御殿場中）
勝又　千穂さん（原里中）
林　杏奈さん（高根中）
岩田　玲那（れな）さん（高根中）
山西　真実（まさみ）さん（南中）

～一般の部～

勝亦　松代さん（神場）

講演会

「自分らしく生きる～感動する心で歩き出してみませんか～」
講師／佐久間レイさん

人気アニメ声優、シングルマザーとしての経験による人生の考え方を歌や朗読を通じて教えて頂きました。多くの来場者の心に響く内容で大変好評でした。

来場者からのコメント

・実に良い講演だった。現子育て世代の保護者にも聞いてもらいたかった。（20代男性）

・心の柔らかさ（ストレッチ）が大切と感じました。「違っていい」「心の振り子」良い事を聞きました。歌、語り素晴らしかったです。（50代女性）

・佐久間先生の話は、一つ一つ心に残り、素晴らしい講演でした。特に語りは子育ての頃を思い出し、涙が出ました。（60代女性）

・自分の若い頃の事を思い出し、もっと早くこの講演が聴けたら、気持ちが楽になっていたと思います。（60代女性）

男女共同参画講師派遣

市では、子ども達に性別にとらわれない職業観を育み男女平等意識の向上を図ることを目的として、市職員を講師とする職業講話を小・中学校で実施しています。

今年度は12月1日(火)に、堀内千沙子消防士（御殿場消防署）と勝又拓郎保育士（原里第2保育園）が講師となり、原里小学校6年生へ自分達の仕事を紹介しました。講師2人は、「性別にとらわれず自分のなりたいものを目指してほしい。」（堀内さん）「夢を持つことで前向きになれる。自分の気持ちに正直になって欲しい。」（勝又さん）というメッセージを児童たちに送りました。

▲消防士体験をしました

▲園児に人気の「むしむしじゃんけん」

名物 御殿場 みくりやそば

御殿場みくりやそば あなたのそばで振舞隊 ～結成4周年～

「御殿場みくりやそば」あなたのそばで振舞隊事務局
商工観光課☎（82）4622

平成24年2月に「御殿場みくりやそば」あなたのそばで振舞隊を結成して以来、市内外の数多くのイベントへの出店や、テレビ・雑誌等の取材を通し「御殿場みくりやそば」及び御殿場市のPRを行ってきました。ここではその4年間の活動の一部を紹介します。

振舞隊　4年間の歩み

市内外の出店回数延べ日数で約360日

市内のイベントはもちろん、県内の「富士のふもとの大博覧会（富士市）」、「家康楽市（浜松市）」には毎年参加しています。「麻布十番納涼まつり（東京都港区）」や「地元めしフェスクオーゼイin日比谷（東京都千代田区）」等の都内大型イベントや、「よさこいとやま（富山県富山市）」、「富士山麺と食のフェスティバル（山梨県富士吉田市・鳴沢村）」等の県外イベントにも積極的に参加・出店して御殿場みくりやそばと御殿場市の魅力をPR行いました。

多くのメディアに取り上げられました

様々なイベントに数多く出店した結果、「○ごとワイド（静岡第一テレビ）」、「sole いいね！（SBSテレビ）」、「たっぷり静岡（NHK静岡放送局）」「筧敏夫のサタ☆ハピ！しずおか（静岡朝日テレビ）」「Table Of Dreams ～夢の食卓～（BSフジ）」等のテレビ放送が合計12件あり多くの芸能人の皆さんにも味わってもらいました。雑誌では「Tokyo Walker」など多数掲載されました。また、市内振舞認定店舗等も様々なメディアに取り上げられました。

結成4周年記念事業

みくりやそば手打ち教室　開催

日時／3月5日㈯　午前9時～正午（予定）
会場／市民交流センター「ふじざくら」 調理室
対象／市内在住の人
募集人数／1組2～4人程度で12組（先着順）
参加料／1組500円
講師／駿河流手打ちそば「金太郎」 代表　井上 将人さん
申し込み・問い合わせ／2月15日㈪から直接または、電話で商工観光課☎(82)4622へ

御殿場みくりやそば無料お振舞い

日頃の応援に感謝し「御殿場みくりやそば」を振舞います。
日時／3月5日㈯　アンケート配布開始…午前10時～
無料お振舞い開始…正午～
対象／223人（アンケート回答者先着順）
会場／市民交流センター「ふじざくら」入口付近
※上記内容は現在調整中のため変更になる場合があります
詳しくは振舞隊HPでお知らせします。
HP http://gotemba-mikuriyasoba.com/

東日本大震災被災地復興を願って、、、

現地へ慰問

平成25年3月に福島県相馬市へ、平成27年3月には福島県浪江町にそれぞれ復興支援事業として、「御殿場みくりやそば」をお振舞いを実施しました。

この復興支援事業は、震災から5年が経過した現在も大変な避難生活をされている被災者の皆さんを励ますため、実施しました。

どちらも冬の寒い中、温かいみくりやそばは好評で、被災者の皆さんに大変喜んでもらうことができました。

今後も振舞隊では、御殿場みくりやそばを通して、このような社会奉仕活動を続けていきます。

PHOTO MY TOWN

1/7　魅力を発信！宣伝部長

「ごてんばこめこ」と「ミクリン」が、昨年のゆるキャラグランプリでの健闘が評価されこの程、市の特別職員に就任することとなりました。御殿場高原ホテルで開催された御殿場市経済交流交歓会で若林市長から任命書が交付されました。

ごてんばこめこは、「ごてんば魅力☆宣伝部」の部長に、ミクリンは同部「きらめき発信局ゆるキャラグループ」の係長に就任しました。

市長は、「御殿場市を積極的にPRしていってほしい」と激励の言葉を掛けました。

ごてんば魅力☆宣伝部では、今回の広報ごてんばから隔月5日号で市の魅力的な『○○』をPRしていきます。

◀市長から任命されました

1/11　新春の音色

新春コンサート　新春を愉(たの)しむ～琴と尺八の音色とともに～が秩父宮記念公園で開催されました。

「さくら変奏曲」や「古曲・ゆき」、「春の海」など新春を感じられる演目が多く演奏されました。また演奏は、琴・三絃(さんげん)、尺八で行われたほか、会場には盆栽や書が飾られ新春ムードを盛り上げました。

春のうたとして、「ちょうちょう」などが演奏され来場者も一緒に歌うなどしました。

また来場者には、甘酒が振舞われ味覚でも新春を感じていました。

▶新春を奏でる

尺八と三絃▶

1/17　プチ海外旅行

GIA国際交流フェア2016が市民会館小ホールで行われました。

市内在住の外国人が集まり、自国の文化を紹介し、交流を深め多文化共生社会を作ることを目的に開催されています。

今回は、中国、ブラジル、ネパール、トルコなど11カ国が参加しました。

それぞれのブースでは、各国自慢の郷土料理等を販売。会場に訪れた約450人の来場者は各国の料理を食べ比べながら、異国情緒を楽しみました。

市内にいながらにして、世界各国の人たちと交流できる貴重な機会となりました。

◀伝統衣装でお出迎え

1/25　400年を記念して

徳川氏御殿造営400年記念事業のロゴマークが決定しました。

6人から8点の応募があり、徳川氏御殿造営400年実行委員会で審議の結果、御殿場高等学校デザイン科3年生の大矢根李佳(ももか)さんが作成したロゴマークに決定しました。

大矢根さんは、「徳川家の家紋を使用し、市のシンボルである富士山と掛け合わせて作成しました。なるべくシンプルなデザインにするよう心掛けました。」とデザインの説明をしました。

このロゴマークは、今後市内のイベント等で活用される予定です。

▶デザインした大矢根李佳さん

決定したロゴ▶

富士山ネットワーク会議

4市1町でつくる

富士の麓の幸せ実感！ユートピア

～富士山ネットワーク会議が目指す環富士山地域の広域連携ビジョン～

魅力発信課☎(82)4127

富士山をぐるりと取り囲む、静岡県側の４市１町（富士宮市・富士市・裾野市・御殿場市・小山町）で、住民のみなさんにより良いサービスを行うため発足した「富士山ネットワーク会議」。環境や観光、防災などのさまざまな分野で連携します。

この「富士山ネットワーク会議」が行っている広域連携とは何か、また、目指しているビジョンはどんなものなのか、各市町のキャラクターたちと一緒にお伝えしていきます！

※この記事は、富士山ネットワーク会議の広報研究会が作成した共通紙面です。富士宮市・富士市・裾野市・御殿場市・小山町の広報紙に、同内容を掲載しています。

“広域連携”ってなぜ必要なの？

国が進める地方分権により、市や町など地方自治体の果たすべき役割は、ますます大きくなっています。また一方で、そこに暮らす住民の生活範囲は、公共交通の整備などにより、市や町の区域を越えて広域的なものになってきています。

そのような中で、単独では非効率な行政運営をお互いに補い、また、共通の課題や問題について情報交換したり、連携して解決したりするための「広域連携」は、今まで以上に重要になっています。

また、地方の人口減少に歯止めをかけるべく、元気で豊かな地方を創生するという“地方創生”の考えに基づいて、富士山をシンボルとした4市1町が連携し、一つの圏域としての特徴や魅力を確立することで、圏域全体とそれぞれの自立や活性化につながると考えています。

どんなことを目指しているの？

日本の象徴、世界に誇る富士山のもとで、その自然環境を守ることと生かすことを両立しながら、4市1町が一体となって圏域の活性化を実現します。

統一テーマである「富士山を守り、生かし、共生する、感幸圏（かんこうけん）(※)づくり」を目指します。

※感幸圏とは…「住民や来訪者が幸せを感じられる圏域」を表しています。

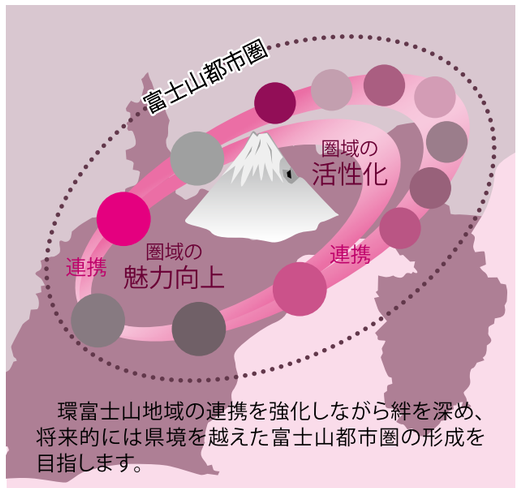

環富士山地域の連携を強化しながら絆を深め、将来的には県境を越えた富士山都市圏の形成を目指します。

連携による圏域づくりのイメージ

圏域共通の課題を「4つの視点」に基づいた「9つの研究会」の広域連携で解決に導き、圏域の魅力向上を図ります。

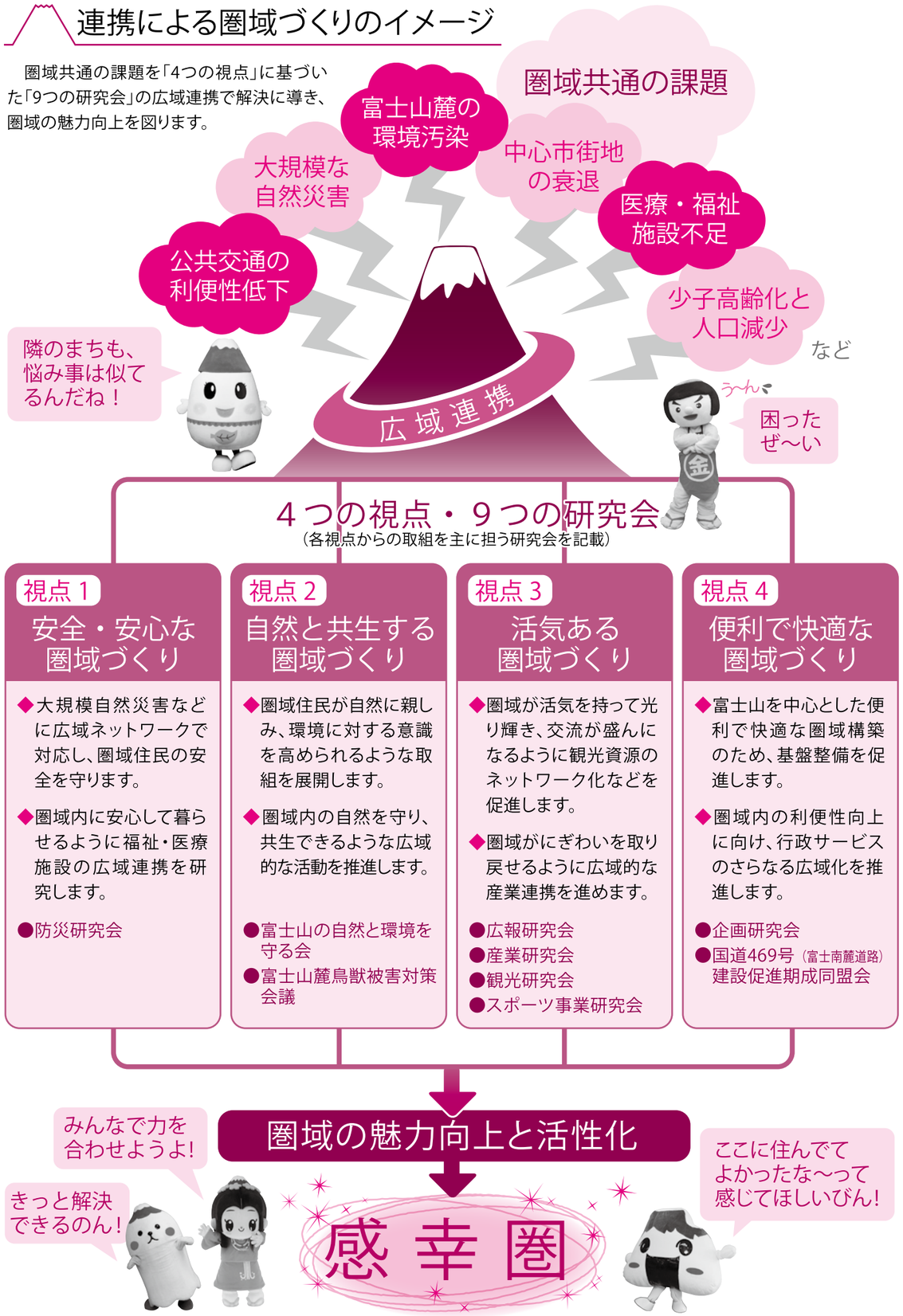

9つの研究会

さまざまな分野で連携を行っている、各専門研究会の活動内容を紹介します。

1 〉企画研究会

富士山ネットワーク会議全体の運営や、各研究会の支援・調整などを行っています。圏域の共通課題や特徴の洗い出しを行い、課題解決やPRの方法を検討しています。

また、山梨県側の自治体との交流を図り、県境を越えた広域連携に向けて取り組んでいます。

主な活動

- 富士山ネットワーク会議の運営と、圏域の将来像実現に向けた取組の推進・調整
- 広域圏域で担うべき事務研究のための合同研修の開催
- 共通課題解決に向けた国や県への働きかけ

2 〉広報研究会

富士山ネットワーク会議の広報担当として、各市町の情報共有や、広域連携の必要性や関連事業などについて住民の皆さんに広く周知してもらうことを目的に、活動しています。

また、富士山麓地域の魅力を国内外へ発信するため、相互に情報提供を行うなど、連携を深めていきます。

主な活動

- 各市町の広報紙での共通紙面の作成、掲載
- 「富士のふもとの大博覧会」や「ウルトラトレイル・マウントフジ」など、富士山ネットワーク会議関連事業の情報発信
- 情報や写真の提供など相互の取材協力（各市町の広報紙、共通紙面の写真など）

3 〉防災研究会

富士山麓のこの圏域で懸念されている富士山噴火や大規模地震は、被害が甚大となることが予想されます。状況によっては他市町への広域避難が必要となる可能性があるため、防災研究会では、広域連携や広域協定などの強化を図ります。

また、住民や観光客の安全・安心には、気象や避難に関する情報の迅速な伝達体制の構築が重要となるため、広域による協力を進めていきます。

主な活動

- 富士山火山噴火に対応する広域避難に関する検討
- 広域の情報伝達体制の構築
- さまざまな自然災害に対する課題の解決に向けた情報交換および県や各種防災対策協議会への働きかけ

4 〉富士山の自然と環境を守る会

「富士山の恵み」に育まれ発展してきたこの圏域は、世界遺産となった富士山の永続的な保全を目指し、各市町が連携して課題の解決に取り組むことが必要となっています。希少動植物をはじめとする、富士山周辺の自然の状態、地下水、森林破壊などの課題に広域的に連携して取り組み、効果的な情報発信を行うことにより富士山に関する環境啓発を進めます。

主な活動

- 富士山麓の広域的な環境美化・環境保全活動
- 「富士山南陵バードウォッチング」などの自然観察会の開催
- 環境フェアへの出展

うちの子どれだ？

あなたのまちのキャラクターはどれでしょう？答えは次ページの欄外に掲載しています。

5 〉産業研究会

「富士のふもとの大博覧会」を開催し、地元産業の育成・発展を図っています。今後、既存の産業の活力増進や産業支援強化に結びつけていくため、より効果的なビジネスマッチングの手法を検討するとともに、圏域共通の課題である、中心市街地の復興に寄与できる取組を進めます。

また、広域的な観光圏・商圏の研究・PRを行い、地域に根ざした産業振興を強力に推し進めていきます。

主な活動

- 「富士のふもとの大博覧会」の開催

6 〉観光研究会

富士山の世界遺産登録、新東名高速道路の開通などにより、観光地としての注目が高まる中、市町単独ではなく、広域としての誘客が重要となっています。4市1町と長泉町、清水町で構成する富士地区観光協議会では、県の観光協会とも連携し、首都圏をはじめとする大都市圏での観光キャンペーンなどを行っています。

広域連携を生かして、各市町の観光資源情報を集約し、富士山を中心に、より訴求力の高いプロモーション活動を行っていきます。

主な活動

- 合同観光キャンペーン
- 合同写真展「わがまち富士山写真展」の開催

7 〉富士山麓鳥獣被害対策会議

富士山麓で深刻となっているニホンジカの被害に対応するため、県の策定した「特定鳥獣保護管理計画」に沿って狩猟や管理捕獲を行い、個体頭数の削減に努めています。

また、ハンターの減少や高齢化、捕獲した個体の処分など、圏域共通の課題への対策について検討を進めています。

住民自ら守るという共通認識を持ち「鳥獣を寄せ付けない、守れる集落づくり」へ向けた環境改善を図ります。

主な活動

- 連携した一斉捕獲など、効率の良い捕獲作業の検討
- 県が実施する管理捕獲への積極的な参加
- 鳥獣被害対策（補助金、委託事業、被害防除対策など）についての情報共有

8 〉スポーツ事業研究会

世界に誇る富士山をはじめ、豊かな地域資源を生かしたスポーツイベントを広域連携により開催し、多くの人を国内外から集めるとともに、人々に明るさと元気を与え、圏域の活性化とにぎわいを創出します。

また、不足している施設や人材を相互に補完したり、スポーツに対する関心を高めて競技力の向上につなげたりすることで、エリア全体と各市町を活性化していきます。

主な活動

- ウルトラトレイル・マウントフジの大会支援
- 広域スポーツイベントの支援マニュアルの作成
- 人気の高いアクティビティイベントの開催誘致・支援

9 〉国道469号（富士南麓道路）建設促進期成同盟会

国道469号（富士南麓道路）は、御殿場市の国道138号から富士山南麓および山梨県峡南地域を横断し、山梨県南部町内の国道52号に接続する道路です。富士山を取り巻く基幹道路として「ぐるり・富士山風景街道」の一つに位置付けられており、地域活性化や交流基盤、また災害時には緊急輸送路としても重要な機能を持つ道路となっています。

この期成同盟会では、4市1町の思いを一つに、国道469号整備が促進されるよう要望活動などを行っています。

主な活動

- 国道469号の整備促進に向けた、静岡県、山梨県や関係機関に対しての要望活動の実施

環富士山地域のこれからは？

地方創生の動きの中、今後も、自治体間の連携の必要性はますます高まっていきます。富士山ネットワーク会議では、圏域全体での移住定住促進など、新たな事業にも取り組んでいきます。

また、富士山を囲む山梨県側の自治体にも、会議への参加を呼びかけるなど、このネットワークをさらに発展させ、真の環富士山地域ネットワーク会議の実現を目指しています。

この圏域の活性化には、行政だけでなく民間同士の連携も欠かせません。観光などの経済面に限らず、スポーツや自然保護など、市民レベルでも横のつながりをもつことで、絆はさらに強まっていきます。

大切なことは、この圏域に暮らす一人ひとりが、富士山を中心とした、市や町、県の境を越えたまちづくりを意識することです。皆さんがイメージすることで、環富士山地域のこれからは、ますます発展が期待できるでしょう。

クイズの答え　A…富士市 むすびん　B…裾野市 すそのん　C…小山町 金太郎　D…富士宮市 さくやちゃん　E…御殿場市 ごてんばこめこ

案　内

子育てサークルさくら会員募集

就学前の子どもを持つ母親の会です。ボランティア等を交え、会員自ら、企画・運営していきます。

活動日／４月から平成29年３月までの１年間で、月に１～２回
会場／市民交流センター「ふじざくら」ほか
対象／母親と就学前の子ども
募集人数／25組（先着順）
年会費／１組　1,000円
申・問 2月15日(月)～3月4日(金)までの午前９時から午後５時までに直接、子ども家庭センター
☎(70)6821へ
※3月2日(水)は休館日のため受け付けできません。

男女共同参画講演会「広岡浅子の残したかったもの」参加者募集

鹿野幸枝(さちえ)さん（大阪ＹＷＣＡ代表理事）と内海重忠さん（二岡神社三十八代当主）の２人を招き、広岡浅子が多くの若い女性に与えた影響や残した教えについて対談をしていただきます。
日時／3月3日(木)午後7時～
会場／ＹＭＣＡ東山荘２階　講堂
募集人数／200人（先着順）
申・問 2月15日(月)から氏名、住所、電話番号を直接または電話、ファクス、メールで、市民協働課
☎(82)4308、FAX(82)4343へ
✉kyodo@city.gotemba.shizuoka.jp

国・県からのお知らせ

障害者就職面接会開催

沼津・三島地域の約50社の企業参加予定です。
※手話通訳がつきます。
日時／2月17日(水)
午後0時45分～3時（受け付けは正午から）
会場／キラメッセぬまづ（沼津市大手町）
持ち物／身体障害者手帳・療育手帳・精神保健福祉手帳、履歴書（志望動機欄は記入せず、複数枚持参してください。）
駐車場／有り（有料）
問 ハローワーク沼津☎055(918)3713、FAX 055(932)0489

正社員就職面接・相談会開催

日時／2月26日(金)　午後1時～4時（受け付けは、午後0時30分から）
会場／プラサヴェルデコンベンションホールＡ（沼津市大手町）
対象／一般求職者、平成27年度新卒者（高校生・大学生等）
持ち物／応募用に履歴書2～3部
問 ハローワーク沼津☎055(931)0145

ジュニア・ロースクール２０１６春 in 沼津開催

日時／3月23日(水)　午前9時30分～午後4時30分
会場／沼津市民文化センター（沼津市御幸町）
内容／刑事裁判傍聴または法廷見学、民事裁判模擬体験
対象／県内の中学生（保護者の承諾必要）
募集人数／30人（先着順）
参加料／無料
申・問 3月11日(金)までに、静岡県弁護士会沼津支部
☎055(931)1848へ

県立沼津技術専門校入校生募集（第４期募集）

募集科・人数／機械技術科、電子技術科、情報技術科　各20人
※第3期までに定員に達した科は実施しない場合があります。
応募資格／平成28年3月末現在でおおむね30歳以下、技術・技能を身につけて就職する意欲のある人
試験会場／沼津技術専門校（沼津市大岡）
申・問 2月15日(月)から3月4日(金)までに直接または郵送で、〒410-0022　沼津市大岡　4044-24
沼津技術専門校☎055(925)1071へ
HP http://www.numazu-vtc.ac.jp/

～間違いだらけのペットフード選び～セミナー開催

ペットフードの製造方法や正しい保存方法、選び方など、メーカーならではの情報をお伝えします。
日時／3月6日(日)午後2時～
会場／裾野市民文化センター（裾野市石脇）
講師／日本ヒルズ・コルゲート、ロイヤルカナンジャポン、日本農産学術担当
募集人数／100人程度（当日参加可、事前申込者優先）
主催／県獣医師会　駿東支部
申・問 ユウ動物病院☎(70)1013

シリーズ vol.23 ゴミ減量

事業系廃棄物とは？

「ごみ」は、家庭からでる「家庭系廃棄物」と、事業活動に伴って生じた「事業系廃棄物」に区分されます。事業所、商店、飲食店、農業など事業活動により出るごみは、事業者自らの責任において適正に処理してください。店舗兼住宅であっても、ごみは別々に処理をしなくてはいけません。

事業系廃棄物の処理方法

①自ら処理または廃棄物（一般廃棄物・産業廃棄物）収集運搬許可業者へ依頼。
②家庭から出るものと同類の廃棄物（一部廃棄物を除く）は、市が指定する処理施設に直接持ち込む（有料）。
なお、ごみが少量で家庭から出るものと同類の廃棄物（一部廃棄物を除く）で、次の両方に該当する場合のみ、市町共通の指定ごみ袋に入れて集積所へ出すことができます。
・1回の排出量が45リットルの指定ごみ袋1袋を超えない事業所。
・利用する集積所を管理している自治会の承諾を得ている。

詳しくは、「ごみ減量ガイドブック」23ページ・「事業系ごみ減量ガイドブック」または環境課☎(83)1610へ

案　内

個人番号カード交付のための特別開庁及び夜間延長

個人番号カードの受け取りには、事前に予約が必要です。交付決定通知書が届いたら、都合の良い日を電話で予約してください。通常の開庁以外にも個人番号カード受け取りのために夜間と休日に窓口を開庁しますので、ご利用ください。

毎週火曜日の夜間窓口延長での個人番号カードの受け付けは、午後6時までです。

個人番号カード交付のため2月から3月までの毎週土・日曜日の午前8時30分から11時30分まで市民課窓口を開きます。

なお、第3土・日曜日はシステムメンテナンスのため交付できません。
申・問 市民課☎(82)4195

平成28年度ごてんば市民芸術祭「日本芸能のつどい」参加団体募集

開催日時／6月18日(土)　開場…午後1時15分、開演…午後1時30分
※例年より早い時期に開催します。
会場／市民会館　大ホール
対象／市民又は市内に通勤・通学している人からなる団体で、事前打合せ・リハーサルに参加でき、舞台運営に協力できる団体
参加料／有
募集部門／民踊・民謡・詩吟・太鼓など（日舞は含まない。）
演奏時間／10分以内（出入りを含む）
申・問 3月11日(金)までに文化スポーツ課及び市民会館にある参加申込書に必要事項を記入して、文化スポーツ課内市民芸術祭実行委員会事務局
☎(82)4319へ

高根財産区議会議員選挙

3月16日任期満了に伴う高根財産区議会議員選挙を、3月6日(日)に執行します。
＜立候補予定者説明会＞
日時／2月16日(火)　午前10時～
＜立候補届出書類等の事前審査＞
日時／2月23日(火)　午前9時～正午
＜立候補届出＞
日時／3月1日(火)　午前8時30分～午後5時
※上記会場はいずれも市役所高根支所です。
＜投票＞
日時／3月6日(日)　午前7時～午後8時
問 選挙管理委員会☎(82)4521

半田昌雄画伯と郷土の画家たちによる絵画展開催

市に寄贈された半田昌雄画伯の絵画を特別に公開し、全国的な活躍をする郷土の画家の作品も一堂に会し、展示します。
日時／2月28日(日)から3月1日(火)まで　午前10時～午後7時
会場／市民会館　小ホール
展示数／半田画伯寄贈絵画及び全国的な活躍をする郷土の画家の絵画12点
問 文化スポーツ課☎(82)4319

シニアのための体操教室　ダンベル健康体操編　参加者募集

いつまでも元気で過ごせるような体づくりを目指し、ダンベルを使って行う簡単な有酸素運動をしてみませんか。
日時／3月1日(火)　午前9時30分～11時30分
会場／市体育館
対象／市内在住の65歳以上の人で、現在運動の習慣がなく介護予防として運動習慣を身につけたい人
募集人数／20人（先着順）
参加費／無料（ダンベルは無料で貸し出します。）
申・問 2月15日(月)午前9時から、介護福祉課☎(83)1463へ

市立小・中学校体育施設の夜間使用団体登録

市立小・中学校の体育施設は、市民のスポーツ振興などのために平日夜間開放されています。また、一部の施設は土曜日も対応しています。

使用を希望する団体は、あらかじめ登録をする必要があります。

平成28年度の登録受付を行いますので、使用を希望する団体は手続きをしてください。
施設使用期間／4月1日(金)から平成29年3月31日(金)までの平日夜間（午後7時～9時）
申・問 2月26日(金)までに市ホームページと文化スポーツ課にある登録届出書に必要事項を記入して、直接、文化スポーツ課☎(82)4135へ

市公式フェイスブックをご覧ください!!

市では公式フェイスブックを利用し、市内の様々な情報（市内の名所、御殿場ならでは…等々、）を、日々お伝えしています。

ぜひご覧ください！
問 魅力発信課☎(82)4127
http://www.facebook.com/GotembaCity
市公式ＦＢ ＱＲコード▶

みんなの健康

健康推進課 ☎(82)1111

保健センター健康相談

※会場はいずれも保健センターです。

●乳幼児健康相談　予約不要

乳幼児の身体測定、育児・栄養・歯科相談などに応じます。
期日／3月14日㈪　受付時間／午前9時15分～10時15分
※混み合いますので、0歳児は早めにお越しください。

●成人健康相談　予約制

期日／3月28日㈪　受付時間／午後1時30分～2時30分
内容／生活習慣病予防に関する健康相談・栄養相談、骨密度測定、体型チェック、健診結果の見方、血圧測定等に保健師・栄養士が応じます。
申し込み／事前に、直接または電話で健康推進課へ

プレママ学級（妊婦教室）　予約制

日時／3月18日㈮　午後1時10分～3時30分
会場／保健センター
内容／分娩の経過と呼吸法（お話と実習）
　　育児について（お話と実習）
募集人数／20人（先着順）
申し込み／3月17日㈭までに、直接または電話で健康推進課へ

御殿場健康福祉センター3月の各種相談

●エイズ検査、肝炎検査　電話予約制・匿名
日時／3月3日㈭　午前9時30分～11時30分
会場／御殿場健康福祉センター
申し込み・問い合わせ／医療健康課☎(82)1224

●精神保健福祉総合相談　電話予約制
日時／3月14日㈪　午後1時30分～3時30分
会場／御殿場健康福祉センター
内容／こころの病気、アルコール・薬物依存症、ひきこもりなどに関する相談
申し込み・問い合わせ／福祉課☎(82)1222

●犬・ねこの引き取り

日程等、詳細はお問い合わせください。また、引き取りの際に終生飼養を指導します。
会場／御殿場健康福祉センター
問い合わせ／衛生薬務課☎(82)1223

●夜間エイズ検査　電話予約制・匿名
日時／3月1日㈫　午後5時～7時45分
会場／東部健康福祉センター
問い合わせ／地域医療課☎055(920)2109

3月の健康診査・予防接種

会場／保健センター　★印は、健康相談と同時に実施します。
※健診の問い合わせは、当日の午前中までに健康推進課へ

名　称	実施日 …	対象（誕生日）	受付時間	持　ち　物
●赤ちゃんセミナー（平成27年11月生まれ）	1日㈫… 15日㈫…	1日～15日生まれ 16日～末日生まれ	13：00～13：20	母子健康手帳
●6カ月児健康診査（平成27年8月生まれ）	2日㈬… 16日㈬…	1日～15日生まれ 16日～末日生まれ	13：15～14：00	母子健康手帳、アンケート
●1歳6カ月児健康診査（平成26年8月生まれ）	8日㈫… 22日㈫…	1日～15日生まれ 16日～末日生まれ	13：15～14：00	母子健康手帳、アンケート
●2歳児健康相談（平成26年2月生まれ）★歯みがき指導	11日㈮…	生まれた日による区分はありません	9：30～10：30	母子健康手帳、歯ブラシ、タオル
●3歳児健康診査（平成25年2月生まれ）	9日㈬… 23日㈬…	1日～15日生まれ 16日～末日生まれ	13：15～14：00	母子健康手帳、アンケート、尿
●定期予防接種（BCG）	3日㈭…　平成27年9月16日～末日生まれ 18日㈮…　平成27年10月1日～15日生まれ ※上記対象者の他、生後1歳未満の未接種者も接種できます。		13：30～13：50	母子健康手帳、予診票

情報ひろば

Information　申…申し込み　問…問い合わせ　HP…ホームページ　✉…Eメール

市民会館カルチャー教室

会場はいずれも市民会館です。募集は先着順です。詳しくは、市民会館☎(83)8000へ

名称	日時	対象・募集人数・受講料・その他
水墨画	**日時**／概ね第1・3土曜日 13：30～15：30	随時募集しています（体験可）。 **募集人数**／5人、**受講料**／有り
フェリーチェ・コーラス	**日時**／概ね第2・4火曜日 10：00～12：00	随時募集しています（体験可）。 **募集人数**／10人、**受講料**／有り
コーラス入門	**日時**／概ね第1・3火曜日 10：00～12：00	随時募集しています（体験可）。 **募集人数**／10人、**受講料**／有り
ハーブのある暮らし ～万能スキンクリーム＆ティーバッグで作るサシェ～	**日時**／2月18日㈭ 13：30～15：00	**募集人数**／10人、**受講料**／有り
親子英語教室	**日時**／2月19日㈮ 10：00～11：00	**対象**／乳幼児とその親、**募集人数**／5組、 **受講料**／有り

市民伝言板

詳しくはお問い合わせください。

名称	日時	会場・対象・募集人数・受講料・その他
御殿場の広岡浅子展 ～御殿場夏季勉強会に集った青年たちと東山荘～	**日時**／2月14日㈰～3月6日㈰ 10：00～16：00	テレビドラマ「あさが来た」主人公のモデルの広岡浅子展です。 **会場**／YMCA東山荘本館2階、 **入館料**／無料、問 YMCA東山荘☎(83)1133
文化財登録記念　「勝又春一杯」	**日時**／2月23日㈫　8：00～ ※富士山の日	富士カントリークラブでは、クラブハウスが国の有形文化財に登録されており、建設時にご協力いただいた勝又春一初代御殿場市長の冠をいただいたゴルフ大会を毎年富士山の日に合わせ開催しています。 **会場**／富士カントリークラブ、 **募集人数**／100人（先着順）、**参加料**／有り 申・問 富士カントリークラブ☎(82)1616
親子つり教室	**日時**／3月12日㈯ 13：00～15：00（小雨決行）	**会場**／深沢　鮎沢川「のんと橋」横の鮎沢川漁業協同組合管理事務所前、**募集人数**／10組（先着順）要予約、**参加料**／有り、 ※長ぐつ、雨カッパ等を着用して参加してください。 ※つりざお（エサづり用）を1組あたり1本、無料で貸し出ます。（つりざおの持ち込みも可。） 申・問 3月5日㈯までに市観光協会☎(83)4770へ

防災豆知識 vol.112

避難地と避難所について

災害時における「避難」という言葉の意味には、切迫する危険から命を守るための緊急的な避難と、住居の破損により自宅以外の場所に仮住まいをする避難の2種類があります。

緊急的な避難の避難先を「避難地（公園や校庭などの屋外）」といい、被災により自宅を失った人や自宅に戻れない人が一時的に共同生活を送る場所を「避難所（災害発生後に開設、建物の屋内）」といいます。（地震以外の災害の時にも住宅が使用できない場合には開設されます。）

停電で暗く、水やトイレの使用制限のある避難所では、衛生状態の悪化、感染症の発生、騒音などから過酷な生活を強いられることが予想されます。日頃から被災しても在宅避難（自宅で避難生活をおくること）できるように住宅の耐震化や家庭内家具転倒防止、火災への備えを万全にして自宅の被害を最小限に止めるとともに、最低1週間分の食料品や生活必需品の備蓄に努めましょう。

問い合わせ／危機管理課　☎(82)4370

広報ごてんば 平成28年2月5日号

こちら魅力宣伝部

第1回 ドラマ「あさが来た」 御殿場の別荘文化と広岡浅子

御殿場と別荘文化

明治時代以降、首都圏からの交通の便が良く富士山麓の自然豊かで景観が美しい御殿場には、多くの別荘や保養所が建てられました。秩父宮同妃両殿下の御別邸や岸信介元首相の旧邸宅は現在一般公開されていますが、他にも多くの外国人や政財界人などの別荘がありました。

夏期勉強会にて（二岡神社）前列左から２番目が浅子さん、右隣が花子さん
（写真提供　赤毛のアン記念館・村岡花子文庫）

御殿場に「あさが来ていた」

現在放映中のテレビドラマ「あさが来た」のヒロインのモデルである女性実業家「広岡浅子」さんも、御殿場に縁のある女性です。

浅子さんは、嘉永２（１８４９）年に生まれ、激動の時代に実業家として活躍し、日本初の女子大学校創立にも尽力した女性で、市内の便船塚に別荘を所有していました。

大正３（１９１４）年から亡くなる前年の大正７年までの毎夏には、別荘に若い女性たちを招いて夏期勉強会を開き、『赤毛のアン』翻訳者の村岡花子さんや婦人活動家の市川房枝さんなど、後に活躍する女性たちが参加していました。後年、花子さんは、文学の道を志したのはここで過ごした夏がきっかけだったと振り返っており（『随筆　夏のおもいで』）、勉強会はとても充実したものであったようです。

また、東山のＹＭＣＡ東山荘は、大正４年に学生ＹＭＣＡ夏季学校施設として設立し１００周年を迎えた歴史ある研修施設ですが、この東山荘設立に際し浅子さんは多くの寄附を集めるなど力を尽くしています。

大正４年に行われた東山荘では初めての夏季学校で、浅子さんが若い学生たちに向かい、当時の様々な社会問題が青年たちの力で変革されることを強く願うという内容の祝辞を送ったという記録が残っています。

御殿場でのこのようなエピソードは、晩年まで社会のために精力的に活動していた浅子さんの人柄を物語っていて興味深いです。

別荘地として人々が集っていた当時の御殿場を想像しながら市内を散策するのも楽しいですね。

▶当時のＹＭＣＡ東山荘

ＹＭＣＡとは…教育・スポーツ・福祉等の分野の事業を行う非営利公益団体

我が家のアイドル

長田　莉葉（りよ）ちゃん（４カ月）
父・直之さん／母・舞さん（萩原）
いつもかわいい笑顔をありがとう！家族みんなの宝物だよ♡元気いっぱいの４人が大スキ♡

井上　翔（すぐる）くん（１歳）
父・豪さん／母・亜希さん（中清水）
家族みんなのアイドル翔くん♡１歳おめでとう！これからも元気にすくすく育ってね♪

※現在「我が家のアイドル」に掲載いただける３歳未満のお子さんを募集中です。問い合わせ／魅力発信課☎(82)4127

市の人口

１月１日現在（外国人住民を含む）

合　計　89,338 人（前月比 +41 人）男 45,697 人　女 43,641 人
世帯数　35,819 世帯（前月比 +34 世帯）

広報ごてんば
●発行／御殿場市　〒412-8601　静岡県御殿場市萩原 483　☎(83)1212㈹
●編集／企画部魅力発信課　☎(82)4127、FAX(84)1661、　koho@city.gotemba.shizuoka.jp
●印刷／㈱御殿場印刷所

この広報紙は、再生紙を使用しています。

毎月5日、20日発行（土・日曜日、祝日の場合は翌日）

障がいのある人のための、音声による「広報ごてんば」もあります。
問い合わせ／社会福祉課☎(82)4238