御殿場市 観光ガイド

四季でつづる 御殿場日記

このはなの恵み
御殿場
みくりやそば
認定振舞店

GOTEMBA CITY
SIGHTSEEING GUIDE

御殿場市/静岡県東部に位置し、市街地の標高は250～700m。富士山、丹沢、箱根山、愛鷹山に囲まれた冷涼な気候で、平均気温は13℃。徳川家康公が駿府と江戸の中間に休憩・宿泊のための「御殿」を造ったことが地名の由来です。

MAP アクセスマップ

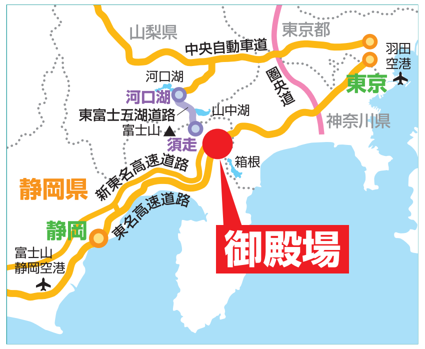
山梨県
東京都
中央自動車道
河口湖
河口湖
東富士五湖道路
山中湖
富士山
須走
圏央道
羽田空港
東京
神奈川県
箱根
静岡県
新東名高速道路
東名高速道路
静岡
富士山静岡空港
御殿場

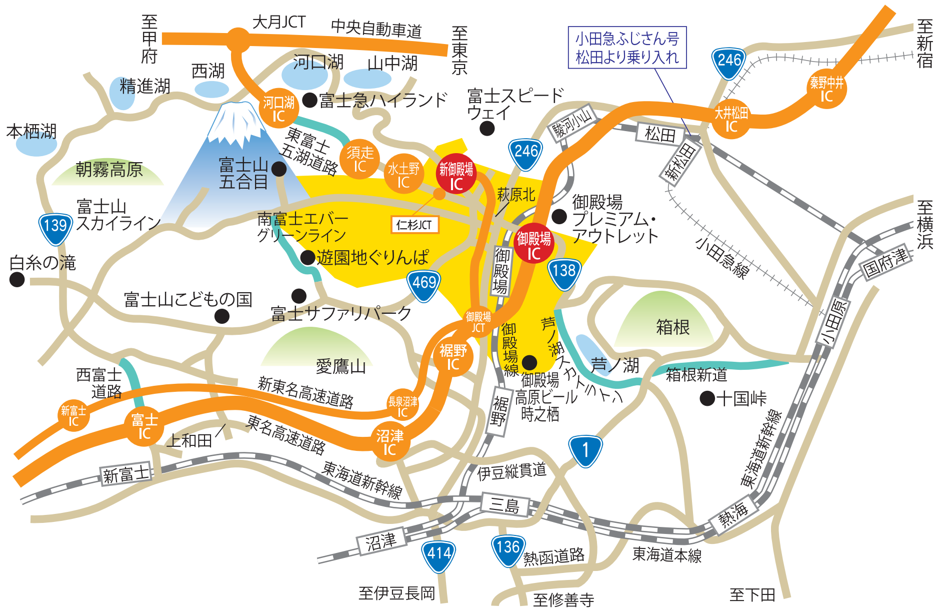
至甲府
大月JCT
中央自動車道
至東京
西湖
河口湖
山中湖
精進湖
河口湖IC
富士急ハイランド
富士スピードウェイ
本栖湖
朝霧高原
富士山五合目
東富士五湖道路
須走IC
水土野IC
新御殿場IC
仁杉JCT
萩原北
富士山スカイライン
南富士エバーグリーンライン
遊園地ぐりんぱ
白糸の滝
富士山こどもの国
富士サファリパーク
御殿場IC
御殿場プレミアム・アウトレット
御殿場JCT
裾野IC
愛鷹山
西富士道路
新東名高速道路
東名高速道路
新富士IC
富士IC
長泉沼津IC
沼津IC
上和田
新富士
東海道新幹線
御殿場線
御殿場高原ビール 時之栖
芦ノ湖スカイライン
芦ノ湖
箱根
箱根新道
十国峠
裾野
伊豆縦貫道
三島
沼津
熱海
東海道本線
熱函道路
東海道新幹線
小田原
国府津
小田急線
新松田
松田
駿河小山
小田急ふじさん号 松田より乗り入れ
大井松田IC
秦野中井IC
至新宿
至横浜
至伊豆長岡
至修善寺
至下田
139
469
246
138
1
414
136

関東方面から

電車

- 小田急線 新宿駅 → 小田急電鉄線（特急ロマンスカーふじさん号）1時間35分 → 御殿場駅（JR松田駅で御殿場線に乗り入れ）
- 東京駅 → JR東海道線 1時間10分 → 国府津駅 → JR御殿場線 40分 → 御殿場駅

高速バス

- 新宿駅南口 新宿バスタB4 → 小田急ハイウェイバス 1時間36分 → 御殿場IC → 小田急ハイウェイバス 5分 → 御殿場駅
- 羽田空港 → 小田急ハイウェイバス 35分 → 横浜駅 → 小田急ハイウェイバス 1時間35分 → 御殿場IC → 徒歩 20分 → 御殿場駅
- 東京駅八重洲南口 → JRバス 1時間35分 → 御殿場IC
- 成田空港 → 富士急行高速バス 2時間50分 → 御殿場IC

車

- 東京IC → 東名高速道路 1時間 → 御殿場IC

路線バス

- 箱根 芦ノ湖 → 小田急ハイウェイバス → 御殿場駅
- 河口湖 → 山中湖 → 富士急行路線バス → 御殿場駅

関西方面から

電車

- 新大阪駅 → 新幹線 1時間25分 → 名古屋駅 → 新幹線 1時間45分 → 三島駅 → JR東海道線 6分 → 沼津駅 → JR御殿場線 40分 → 御殿場駅
- 三島駅 → 富士急行路線バス 60分 → 御殿場駅

高速バス

- 新大阪駅 → JRバス 2時間50分 → 名古屋駅 → JRバス 4時間5分 → 御殿場IC

車

- 西宮IC → 名神・東名高速道路 2時間45分 → 名古屋IC → 東名高速道路 2時間40分 → 御殿場IC

バス

小田急ハイウェイバス 本社営業所	tel.03-5433-8770
小田急ハイウェイバス 御殿場営業所	tel.0550-84-8003
箱根登山バス	tel.0465-35-1271
富士急シティバス 株式会社	tel.055-921-5367
富士急モビリティ 株式会社	tel.0550-82-1333
富士急コールセンター	tel.0555-73-8181
JRバス関東	tel.0570-048-905
JR東海バス	tel.0570-048-939

鉄道

JR東海テレフォンセンター	tel.050-3772-3910

交通情報

日本道路交通情報センター		tel.050-3369-6666
NEXCO中日本	フリーダイヤル 0120-922-229	tel.052-223-0333
富士山スカイライン		tel.0545-65-2237
御殿場・裾野市内…沼津土木事務所		tel.055-920-2202
富士・富士宮市内…富士土木事務所		tel.0545-65-2237

タクシー・ハイヤー

こだまタクシー	tel.0550-82-2740
御殿場タクシー	tel.0550-82-1234
光タクシー	tel.0550-82-2777

レンタカー

タイヘイレンタカー		tel.0550-83-1126
トヨタレンタリース静岡		tel.0550-81-0100
日産レンタカー静岡		tel.0550-84-4123
ニッポンレンタカー		tel.0550-84-0919
オリックスレンタカー		tel.0550-81-0543
ニコニコレンタカー		tel.0550-82-6363
ニコピットレンタカー 御殿場店	フリーダイヤル 0120-373-413	tel.0550-82-2854

御殿場のおすすめ
観光情報WEBマガジン

INDEX GOTEMBA

おすすめグルメ、観光スポット、カルチャー、歴史、体験、ヒトやモノ。
［INDEX GOTEMBA］は、御殿場自慢のアレコレを、体験レポートを中心にご紹介するWEBマガジンです。
御殿場に来る前・来ている時にチェックすれば、より充実した時間を過ごせるはず。
さぁ**［INDEX GOTEMBA］**で御殿場を満喫しよう！

＼CHECK／

gotembatourism.jp 検索

御殿場市観光交流課

〒412-8601 静岡県御殿場市萩原483
TEL.0550-82-4622 FAX.0550-70-3345
https://city.gotemba.shizuoka.jp/

(一社)御殿場市観光協会

〒412-0043 静岡県御殿場市新橋1940-10
TEL.0550-83-4770 FAX.0550-82-2444
https://gotemba.jp/

2022.12. YH/2 28

花のシャワーを浴びて目覚める春。
山も森も緑のしずくが滴る夏。
秋は落ち葉の中から歴史のかけらを探し、
冬は眠る富士山を遠くから眺めましょう。
あなたと歩く四季の御殿場です。

春を歩く……2
●さくらに染まる散歩みち
●花咲く公園で
●ゴルフ・乗馬

夏を遊ぶ……5
●夏のお祭り広場
●COOL･HOTスポット
●富士登山・ハイキング ●御殿場MAP

秋を学ぶ……11
●御殿場ヒストリー
●もみじ散策・秋まつり・古代東海道
●富士山ごてんば教室

冬を愛でる……15
●冬の見どころ・富士見12景・工場見学
●みくりやそば
●日帰り湯

●気になるお土産 ……17
●インフォメーション

春を歩く

頬も まちも さくら色の春。
くるくる踊る花びらのように御殿場の春を満喫しましょう。

春の富士山天気予報

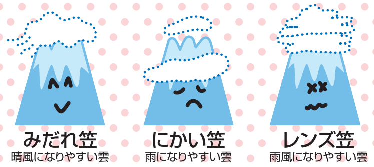

みだれ笠
晴風になりやすい雲
にかい笠
雨になりやすい雲
レンズ笠
雨風になりやすい雲

雲の分類は「河口湖測候所編
河口湖の気候気象50年報（1989）」日本大学富士山観測プロジェクトによる。

さくらに染まる散歩みち

美しい日本の歩きたくなる道500選

全長5.4km。
秩父宮記念公園と富士山絶景の
ウオーキングコースです。

秩父宮記念公園
秩父宮殿下が昭和16年より10年間、
御療養生活を送られた別荘。
四季折々の景観が楽しめます。

東山湖
湖面に映る逆さ富士の姿が美しく、春には湖の周囲に桜が咲き乱れます。ブラウントラウト、ニジマス、イワナ、イトウ等のスポーツフィッシングのメッカです。

松岡別荘陶磁器館
深緑のひっそりとした森の中。元外務大臣松岡洋右の別荘で、故人の収集した東洋陶磁器や本人に関する資料を展示。

東山観音堂
東山湖を作り、新田開発を行った大坂屋長右衛門を東山の人々がおまつりしたお堂です。

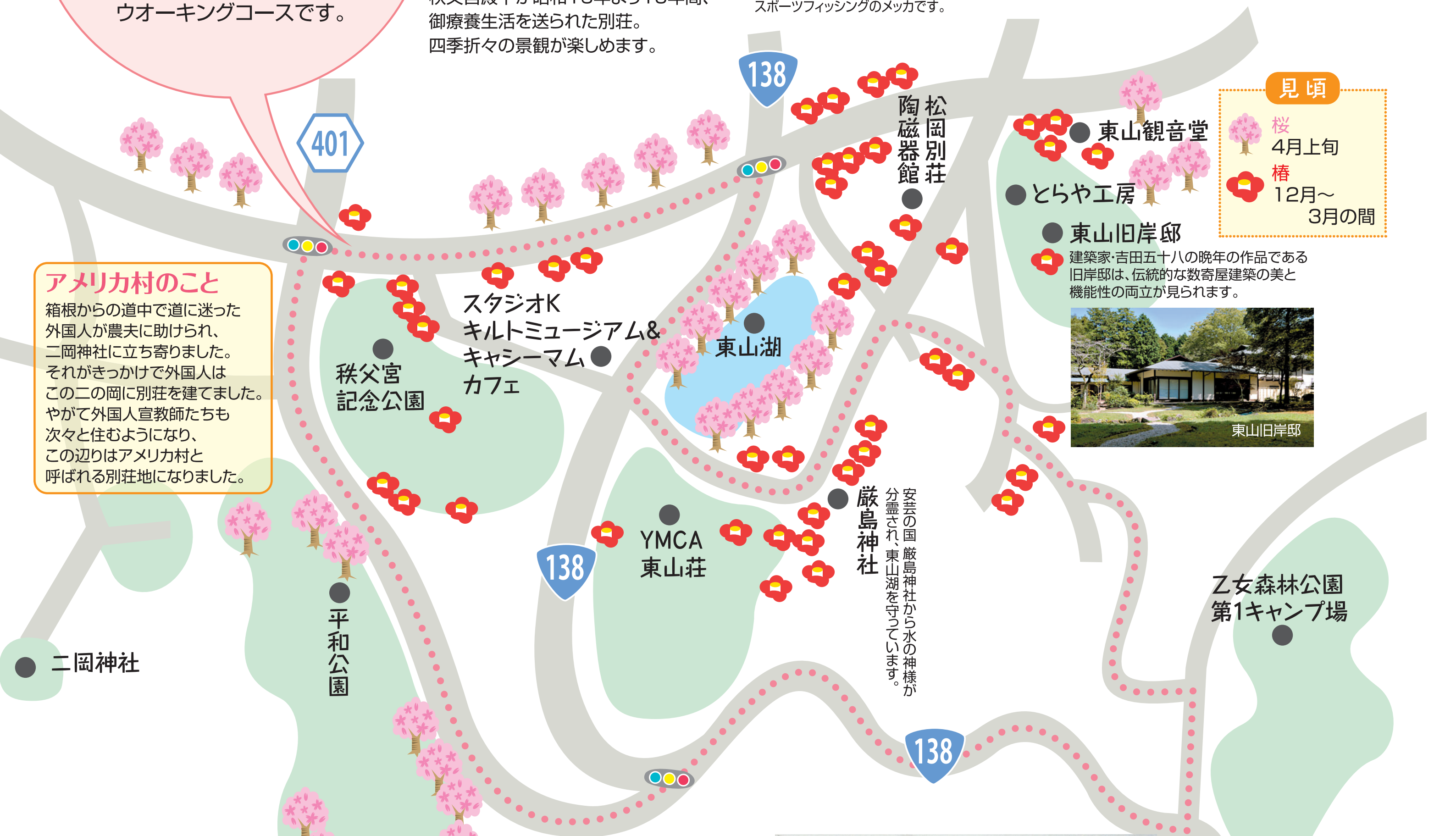

138
401
秩父宮記念公園
スタジオK
キルトミュージアム&
キャシーマム
カフェ
東山湖
松岡別荘陶磁器館
東山観音堂
とらや工房
東山旧岸邸
東山旧岸邸
YMCA東山荘
厳島神社
平和公園
二岡神社
乙女森林公園第1キャンプ場
乙女駐車場
乙女森林公園第2キャンプ場

見頃
桜 4月上旬
椿 12月～3月の間

アメリカ村のこと
箱根からの道中で道に迷った外国人が農夫に助けられ、二岡神社に立ち寄りました。それがきっかけで外国人はこの二の岡に別荘を建てました。やがて外国人宣教師たちも次々と住むようになり、この辺りはアメリカ村と呼ばれる別荘地になりました。

東山旧岸邸
建築家･吉田五十八の晩年の作品である旧岸邸は、伝統的な数寄屋建築の美と機能性の両立が見られます。

厳島神社
安芸の国 厳島神社から水の神様が分霊され、東山湖を守っています。

（赤毛のアン記念館･村岡花子文庫）

二岡神社
※前列左から2番目がドラマ「あさが来た」の広岡浅子さん、右隣が村岡花子さん

北駿地方で最も歴史ある神社のひとつです。黒澤明監督の映画やTVドラマのロケ地として有名で、「赤毛のアン」翻訳者 村岡花子さんが文学者になる決心をした場所です。

平和公園
御殿場を一望することができます。まっしろな仏舎利塔にはインドの故ネール首相のご厚意でおしゃか様の分骨を納めています。

YMCA東山荘
YMCA東山荘は、大正4（1915）年、アメリカ人のG･M･フィッシャーにより学生YMCA夏季学校として設立されました。広岡浅子さんが多くの寄附を集めるなど貢献しており、来賓として祝辞を述べられたという記録が残っています。

乙女駐車場
乙女峠ハイキングの起点の1つで、富士山ビュースポットとしてもおすすめです。「乙女ハッピーコールベル」という願掛けのベルもある人気スポットです。

花咲く公園で

公園で見つけるもの。子供の頃は 友だちでした。
あなたは たくさんの緑の中で何を見つけますか?

河津桜 2月下旬～3月
- ●御殿場高原時之栖

富士桜 (市の花) 3月下旬～4月

富士山麓に多く自生し、樹高は3～4mぐらいで小さな花が樹いっぱいに咲きます。
- ●秩父宮記念公園
- ●御胎内清宏園

桜 4月上旬～中旬
- ●樹空の森 ●平和公園 ●東山湖
- ●御殿場高原時之栖
- ●富士山スカイライン
- ●冨士霊園 ●御東原循環線
- ●秩父宮記念公園 ●桜公園
- ●高根西ふれあい広場

しだれ桜 4月上旬～中旬
- ●秩父宮記念公園 ●樹空の森

菜の花 3月
- ●沼田・二子・塚原の農道沿い

ふじ 5月
- ●神場山神社

つつじ 5月中旬～下旬
- ●御胎内清宏園 ●冨士霊園

バラ 6月上旬・10月
- ●秩父宮記念公園 ●樹空の森

もみじ 10月下旬～11月中旬
- ●秩父宮記念公園 ●もみじの里
- ●あまだトンボ池 ●御胎内清宏園

椿 12月～3月
- ●東山旧岸邸 ●秩父宮記念公園
- ●神山自然公園

4月 御殿場桜まつり ●4月上旬

5月 キャンプ富士フレンドシップフェスティバル
●5月中旬 米軍キャンプ富士
※2021年・2022年は10月開催

富士総合火力演習
※R3,R4はオンライン公開詳細は陸上自衛隊HPへ

ACO CHiLL CAMP

ACO CHiLL CAMP
●5月中旬 富士山樹空の森

※ イベントは中止・変更になる場合があります。

富士山 樹空の森 map【C-2】

御殿場市印野1380-15 TEL 0550-80-3776
営業時間 9:00～17:00(12月～2月は16:00まで)
定 休 日 火曜日(祝祭日の場合、翌日休園)及び年末年始 ※7月20日から8月31日までは無休

富士山樹空の森は、自然の中で遊んで学べる、国内最大級の富士山テーマパークです。ビジターセンターの「富士山天空シアター」では、展示や映像で富士山の成り立ちや歴史などが、誰にでもわかりやすく学ぶことができます。屋外には、四季の花木がいっぱい。季節ごとの多彩なイベントも実施されています。

東山湖 map【F-3】

御殿場市東山1077
TEL 0550-82-2161

湖面に映る逆さ富士の姿が美しく、春には湖の周囲に桜が咲き乱れます。ブラウントラウト、ニジマス、イワナ、イトウ等のスポーツフィッシングのメッカです。
※夏季は休業

国立中央青少年交流の家 map【C-1】

静岡県御殿場市中畑2092-5
TEL 0550-89-2020 ※施設利用には予約が必要です。

富士山麓の豊かな自然に恵まれた広大な敷地に、宿泊施設の他、研修室やスポーツ施設・野外活動施設を完備しています。学校や青少年団体・家族・企業等もご利用いただけます。自然体験イベント盛りだくさん!

御殿場コシヒカリラガー

御殿場高原時之栖 map【E-5】

静岡県御殿場市神山719
宿泊予約 TEL 0550-87-3700

御殿場高原ビール

静岡県御殿場市神山719 TEL0550-87-5500
※各施設・レストランにより営業時間が異なります。

美味しい地ビールと食事。温泉と宿泊。美術館やスポーツ施設。手づくり工房など、いつ誰と行っても楽しめる複合リゾート施設です。

東山旧岸邸 map【F-2】

御殿場市東山1082-1
TEL 0550-83-0747
営業時間 4月～9月/10:00～18:00
10月～3月/10:00～17:00
休 園 日 毎週火曜日(祝日の場合は翌日)

安倍晋三元首相の母方の祖父にあたる岸信介元首相の自邸でした。建築家・吉田五十八の晩年の作品で、吉田の建築美学の到達点のひとつです。令和3年に国登録有形文化財に登録されました。

富士山御胎内清宏園（おたいない せいこうえん） map【C-2】

御殿場市印野1382-1
TEL 0550-89-4398
営業時間 8:30～17:00
8:30～16:30(11月～1月)
年中無休(年末年始を除く)

国天然記念物である一周68.1m「複合溶岩樹型」の洞窟。内部が人体の内部に似ていることから「御胎内」の名がつけられました。大自然の奇跡に触れながら散策を楽しめます。

ゴルフ

御殿場市出身のプロゴルファー
芹澤信雄プロ

御殿場市在住のプロゴルファー
宮本勝昌プロ

御殿場市出身のプロゴルファー
天沼知恵子プロ

全コース 世界遺産を常設して お待ちしております

どのコースも富士山が間近に見え、歴史と伝統のある名コースばかり。富士山の応援でスコアもぐんと伸びます。

●太平洋クラブ御殿場コース	御殿場市板妻941-1	✆0550-89-6222	map【C-3】
●日動御殿場コース(小田原ゴルフ倶楽部)	御殿場市神山1916	✆0550-87-1221	map【E-5】
●富士カントリークラブ	御殿場市東山2472	✆0550-82-1616	map【F-2】
●御殿場東名ゴルフクラブ	御殿場市神場1530-2	✆0550-89-3533	map【D-3】
●ベルビュー長尾ゴルフ倶楽部	御殿場市神山1918	✆0550-87-1112	map【F-4】
●富士平原ゴルフクラブ	御殿場市水土野300-1	✆0550-89-2000	map【D-1】
●太平洋クラブ御殿場ウエスト	御殿場市印野1044-1	✆0550-89-0330	map【C-3】
●御殿場ゴルフ倶楽部	御殿場市神山1924-2	✆0550-87-1555	map【E-4】
●レンブラントゴルフ倶楽部御殿場	御殿場市神山1922-1	✆0550-87-1355	map【E-5】

2つのパークゴルフ場

1本のクラブでコースを回り、小学生から大人まで世代を超えて楽しめます。

樹空の森パークゴルフ場
✆0550-70-9393 map【C-2】
御殿場市印野1380-15
営業時間:9:00～17:00(12～2月は16:00まで)
定 休 日:毎週火曜及び年末年始

高根西ふれあい広場 パークゴルフ場
✆0550-80-5524 map【D-1】
御殿場市上小林662
営業時間:8:30～18:00(10～3月は17:00まで)
定 休 日:毎週月曜日(ただし祝日の場合は翌日)
年末年始(12月29日～1月3日)

樹空の森パークゴルフ場

桜公園 map【D-1】

御殿場市中畑2096-45
TEL 0550-88-3199

大人にはお花見や散策。ちびっこには充実の遊具。おしりが痛くなる位の長いローラースライダーが大人気。

中央公園 map【E-2】

御殿場市萩原754-5
TEL 0550-82-4236

市街地とは思えない広い芝生やせせらぎが気持ちの良い公園です。様々なイベントも。

秩父宮記念公園（ちちぶのみや） map【E-3】

御殿場市東田中1507-7 TEL 0550-82-5110
開園時間 9:00～16:30(入園16:00まで)
4月 9:00～17:00(入園16:30まで)
6～8月 9:00～17:30(入園17:00まで)
休 園 日 第3月曜日(祝日の場合は翌日)他臨時休園日あり

秩父宮雍仁親王殿下の御別邸。地元の人々とも交流を深め、その人柄は広く親しまれておりました。大きなしだれ桜や四季の草花が、やさしさと静かさで出迎えてくれます。

平和公園 map【E-3】

御殿場市東田中3422
TEL 0550-82-0350
営業時間 9:00～17:00

御殿場を一望することができます。故ネール首相の好意でよせられたおしゃか様の分骨を納めた仏舎利塔、あずまやなどがあり、市民の憩いの場になっております。

友愛パーク・朝日 map【E-2】

御殿場市川島田245-1
TEL 0550-82-4226
(公園緑地課)

施設は、2つのエリアに大きく分けられ、遊びや休憩など施設密度の高い空間と芝生広場を中心としたのびのびとした空間です。

遊RUNパーク玉穂 map【D-1】

静岡県御殿場市中畑2112
TEL 0550-70-4189
開園時間 8:30～17:00 休園日 年末年始

富士山を望む外周約1㎞のクロスカントリーコースや広大な芝生公園に加え、ミーティング可能な管理棟、トイレなどを整備したスポーツ公園です。

御殿場プレミアム・アウトレット map【F-2】

御殿場市深沢1312 TEL 0550-81-3122
営業時間 10:00～20:00(12月～2月 ～19:00)
※ただし、月により変動。要問合せ

国内最大で1番の店舗面積を持つアウトレットショップは、まるで「森の中の街」。ファッション、スポーツ・インテリア・雑貨などジャンルも豊富です。レストランも充実。

春の馬遊び

御殿場には乗馬クラブが9カ所。その内、外乗り乗馬のできるところが4カ所あります。馬の背にゆられながら眺める富士山は、一層大きく見えます。

●乗馬クラブニューシーズン御殿場	御殿場市新橋1213	✆0550-82-8520	map【E-3】
●ライディングクラブ フジファーム	御殿場市板妻861	✆0550-88-1033	map【D-3】
●北駿ホースヴィラ	御殿場市中畑1381-1	✆0550-70-5894	map【D-1】
●相模乗馬研究所	御殿場市印野812	✆0550-89-1373	map【C-3】
●アイリッシュアラン乗馬学校	御殿場市深沢1776-36	✆0550-84-0482	map【F-1】

外乗りができます

外乗りができるクラブ

●ヴィルタス ライディングクラブ	御殿場市柴怒田961	✆0550-70-6522	map【D-1】
●オカモトライディングクラブジャパン	御殿場市沼田378	✆0550-84-1289	map【E-3】
●ビッグマウンテンランチ	御殿場市中畑1558	✆0550-88-3139	map【D-2】
●乗馬牧場 御殿場カルチャーファーム	御殿場市東田中119	✆0550-70-9621	map【E-2】

御殿場市馬術・スポーツセンターはナショナルトレーニングセンター競技別強化拠点として、毎年、日本の馬術のレベルアップを目的とした合宿を行っています。全日本クラスの競技会が開催される、数少ない競技場です。

御殿場市馬術・スポーツセンター map【D-1】

御殿場市仁杉1415-1 TEL 0550-80-4150

お馬いまむかし

500年も前から、富士山への荷上げの仕事を担ってきた馬。特に、明治時代から始まった山頂での気象観測の機材運びや職員の登頂は御殿場口から行われていたので、馬が沢山飼われていました。馬車鉄道も走り、板妻では草競馬が楽しまれていました。今も市内には乗馬クラブが沢山あります。馬刺しを扱う店も多くあります。

馬車鉄道

草競馬

夏を遊ぶ

色とりどりの祭の花が咲き乱れる御殿場の夏。
日頃は穏やかな御殿場が熱く燃えます。

夏のお祭り広場

6月 ●御殿場ばら祭り

7月 ●富士山開山式　●富士山太鼓まつり
●マウントフジトレイルステーション

8月 ●夏祭り歩行者天国
●御殿場わらじ祭り
●富士登山駅伝
●富士山閉山式

9月 ●わらじ供養祭

※ イベントは中止・変更になる場合があります。

夏の富士山天気予報

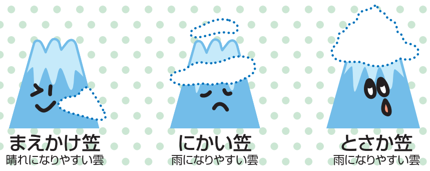
まえかけ笠
晴れになりやすい雲
にかい笠
雨になりやすい雲
とさか笠
雨になりやすい雲

雲の分類は「河口湖測候所編　河口湖の気候気象50年報（1989）」日本大学富士山観測プロジェクトによる。

6月 御殿場ばら祭り

ローズガーデンのリニューアルに合わせて、
御殿場ばら祭りを富士山樹空の森で開催。
雄大な富士山を背景に
1,000株以上のバラを楽しめます。
バラの苗木や切り花はもとより、
様々な鉢苗や園芸用品、
地場産品の販売、バラの育て方の
相談コーナーがあり、家族で楽しめます。

6月上旬の土･日 富士山樹空の森

7月 富士山開山式

奉納太鼓、3才児の健脚祈願 小学生女子による稚児舞、神事などを執り行い、富士登山の無事を祈ります。 7/1 新橋浅間神社

マウントフジトレイルステーション

Mt.FUJI TRAIL STATION

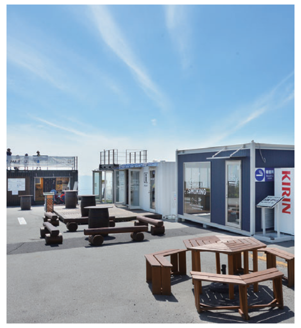

開山中、安全登山のご案内や
情報発信、おもてなしを目的に
御殿場口新五合目に
設けられます。

7/10〜9/10 富士山御殿場口新五合目

7〜9月 御殿場わらじ祭り

わらじ渡御（とぎょ）（8月）

良縁成就や健脚祈願、
安全登山の願いを込めて、
3mを越える大わらじ神輿を
女性だけで担ぎます。

わらじ競走（8月）

健脚自慢やパフォーマンス自慢が、
勇壮な走りやユニークな仮装で
夏の御殿場を駆け抜けます。

わらじ供養祭（9月）

富士山の閉山に合わせ、富士山や
登山者を見守ってきた大わらじを
お焚き上げで供養します。

御殿場わらじ祭縁起

むかし御殿場では
東海道中の箱根越え※1をする旅人のための
わらじ作りが盛んでした。

わらじ作りは、農家の娘さんの大事な仕事でしたから
わらじを作れない娘は、嫁のもらい手がないと言われていたくらいです。

わらじ作りに優れた12名の娘さん※2が作った一対のわらじを
富士山へ奉納し、五穀豊穣と縁結びを祈願すると
12名の娘さんたちはその年の内に良縁に恵まれたそうです。

昭和47年、このいわれを再現した富士開山祭の行事として
御殿場青年団※3がわらじ祭りを行ったのが始まりです。

※1 小田原〜箱根（4里8町）、箱根〜三島（3里28町）、箱根八里と言われた難所。
2里（1里＝4㎞）で1足の割合でわらじがすり減って歩けなくなる。

※2 二宮尊徳の精農者表彰制度により12地区から各1名が選ばれた。

※3 平成3年、御殿場青年団が解散、その後 市内各団体の協力で続けられましたが、
平成13年を最後にこのお祭りも途絶えていました。
しかし、わらじ祭りの再開を望む市民の声に押され、
平成24年「御殿場わらじ祭り」として復活しました。

7月 富士山 太鼓まつり

心の故郷 富士山のふもとで和太鼓を演奏。
競い合いながらも全員の心が一つになります。
見どころは、世界最大級の和太鼓「富士山」の
一人打ちコンテストです。

1日目 一人打ちコンテスト 予選

2日目 一人打ちコンテスト 本選
全国高校生太鼓甲子園

7月最終土･日
富士山樹空の森

8月 夏祭り歩行者天国

富士娘のパレードや音楽隊、ダンスや神輿でにぎわいます。

8月第1土･日　･1日目 市役所北交差点〜杉原交差点
･2日目 湯沢交差点〜米山モータース前

富士登山駅伝

世界で最も高低差の大きい（3,258m）
過酷なコースを走る駅伝大会。
最多優勝は地元滝ヶ原自衛隊チームです。

8月第1日曜日
スタート 陸上競技場→富士山頂→ゴール 陸上競技場

富士山閉山式

夏山の無事を感謝して。
閉山式が済むと御殿場は次の季節が
やってきます。

8月31日新橋浅間神社

水音が聞こえる COOLスポット

富士山が濾過してくれた湧水で体の中から澄み渡ります。

- **駒門風穴**
  不思議な場所のやさしい湧水です
- **沼田湧水**
  黄瀬川沿いの二子水神さんがあるところです
- **東名高速 上下線 駒門PA**
- **東名高速 上り線 足柄SA**
  「足柄の水」眺めもいいですよ

- **二子水神湧水**
  こんこんと湧き出る池の真中にお不動様が祀られています。
  御殿場市沼田

- **木の花名水**
  「木之花咲耶姫」から名づけた「木の花名水」
  境内から湧き出る水は良い気がたっぷり詰まっています。
  新橋浅間神社

- **さくら玉子（杉山養鶏場）**
- **荒井園**
- **二の岡フーヅ** など

お店の敷地から出る
お水も各所にあります。

駒門風穴

洞くつの入口には小さな3つの祠があり、それぞれ、安産、五穀豊穣、蚕養の神が祀られています。身近にある洞くつですが、まだまだ謎の多い神秘のスポットです。

御殿場市駒門69
TEL 0550-87-3965
営業時間　9:00〜17:00
9:00〜16:00（12月〜2月）
定 休 日　12月の毎週月曜日･ 31日
1月16日以降の毎週月曜日
2月毎週月曜日
※月曜祝日は営業いたします

心が元気になる HOTスポット

バッテリー不足のあなたに夏に負けない熱い気持ちを。

願いの数だけ

乙女ハッピーコールベル map【F-3】
（乙女駐車場）

かつて船の上から多くの人の幸せや願いをお届けしていたベルです。
皆さんも成就させたい願いの数だけ鐘を鳴らしてください。

富士山まで届け

乙女の鐘 map【F-3】
（乙女峠）

R138号、乙女トンネルの手前、FUJIMI CAFEから徒歩2分。富士見三峠の一つ「乙女峠」は古くから恋の待ち合わせ場所として語り継がれています。

ハサミで厄切り

神場山神社 map【D-3】
御殿場市神場1138-1

境内に奉納されている大小さまざまなハサミは、願いを叶えてもらった人が借りたハサミをひとまわり大きくして返したものです。「厄を切り、病を絶つぞ」という強い気持ちが湧いてくる頼もしい神様です。

安産祈願の守り神

胎内神社 map【C-2】
御殿場市印野1382-1（御胎内清宏園内）
TEL 0550-89-4398（御胎内清宏園）

溶岩隧道御胎内の傍に祀る胎内神社は古くから天下の祈願所として崇拝されておりました。
木花開耶姫命･猿田彦命を祀る安産守護神として、地元や遠方からも多くの方がお参りされております。

いぼ取りの神様

諏訪神社 map【E-3】
御殿場市竈（かまど）678

南御殿場駅のすぐそばにある諏訪神社は、昔から「かまどのいぼ神様」と呼ばれて親しまれています。
「○○町○○丁目の○田○子です。」と名乗り、手水をいぼにつけて「どうぞ私のいぼを取って下さい。」とお願いします。

夏と言えば富士登山！
富士山 御殿場口登山道

開山期間 7月10日〜9月10日

登　り ……… 約8〜9時間
下　り ……… 約4時間
初心者の人はもう少しかかります
山小屋数 ……… 6軒
頂上 3700m
高低差 2260m
五合目 1440m
距　離 ……… 約20km（往復）

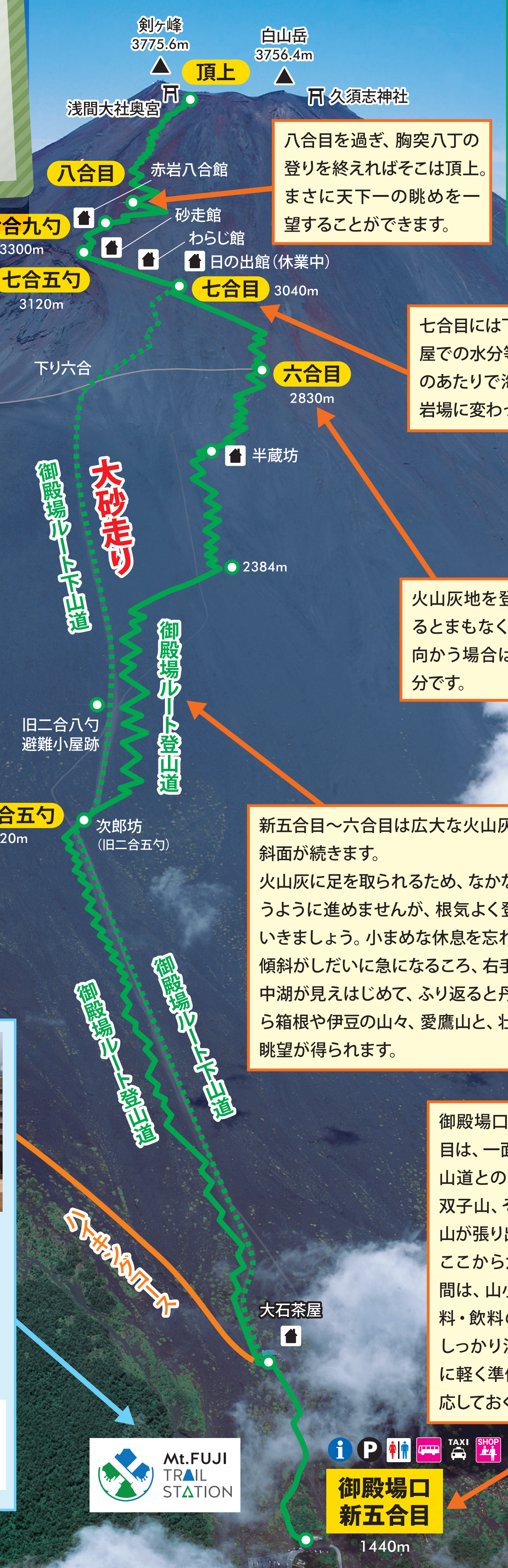

剣ヶ峰 3775.6m
白山岳 3756.4m
頂上
浅間大社奥宮
久須志神社
八合目
赤岩八合館
砂走館
わらじ館
日の出館（休業中）
七合九勺 3300m
七合五勺 3120m
七合目 3040m
六合目 2830m
下り六合
宝永火口
宝永山 2693m
半蔵坊
2384m
大砂走り
御殿場ルート下山道
御殿場ルート登山道
旧二合八勺 避難小屋跡
新五合五勺 1920m
次郎坊 （旧二合五勺）
二ツ塚（双子山）
御殿場ルート登山道
御殿場ルート下山道
ハイキングコース
大石茶屋
御殿場口 新五合目 1440m

八合目を過ぎ、胸突八丁の登りを終えればそこは頂上。まさに天下一の眺めを一望することができます。

七合目には下山道の分岐があります。山小屋での水分等の補給、休憩を忘れずに！このあたりで海抜はおよそ3,000m、溶岩の岩場に変わってきます。

火山灰地を登り、左手に宝永山が見えるとまもなく六合目に到達。宝永山へ向かう場合は、ここから分かれて約35分です。

新五合目〜六合目は広大な火山灰地の斜面が続きます。
火山灰に足を取られるため、なかなか思うように進めませんが、根気よく登っていきましょう。小まめな休息を忘れずに。傾斜がしだいに急になるころ、右手に山中湖が見えはじめて、ふり返ると丹沢から箱根や伊豆の山々、愛鷹山と、壮大な眺望が得られます。

御殿場口登山道のスタート地点新五合目は、一面の火山砂れき地で、砂走り下山道との合流点でもあります。左手に双子山、その上方に別峰のように宝永山が張り出して見えます。
ここから六合目までのおよそ3〜4時間は、山小屋やトイレがありません。食料・飲料の準備とトイレは新五合目でしっかり済ませましょう。また、出発前に軽く準備運動をして高地の空気に順応しておくと、高山病予防になります。

大砂走り Big Sands Running

御殿場口が誇る富士山アトラクション！　駿河湾や箱根連山、御殿場市の街並みを望みながら、標高差約1,000mの広大な火山灰地の斜面を一気に駆け下ります。御殿場ルートだけの下山のごほうびです。

富士山開山期間中、
御殿場口新五合目第１駐車場に
マウントフジトレイルステーション
（トレステ）がオープン！
富士山情報はトレステHPを
チェック！

トレイルステーション　検索

www.mtfujitrailstation.com

Mt.FUJI TRAIL STATION

金時山山頂からの眺め

乙女峠をハイキング

乙女峠ハイキングコースを登り、乙女峠へ。
さらに外輪山の尾根沿いに北へ長尾山、
金時山へのルートです。

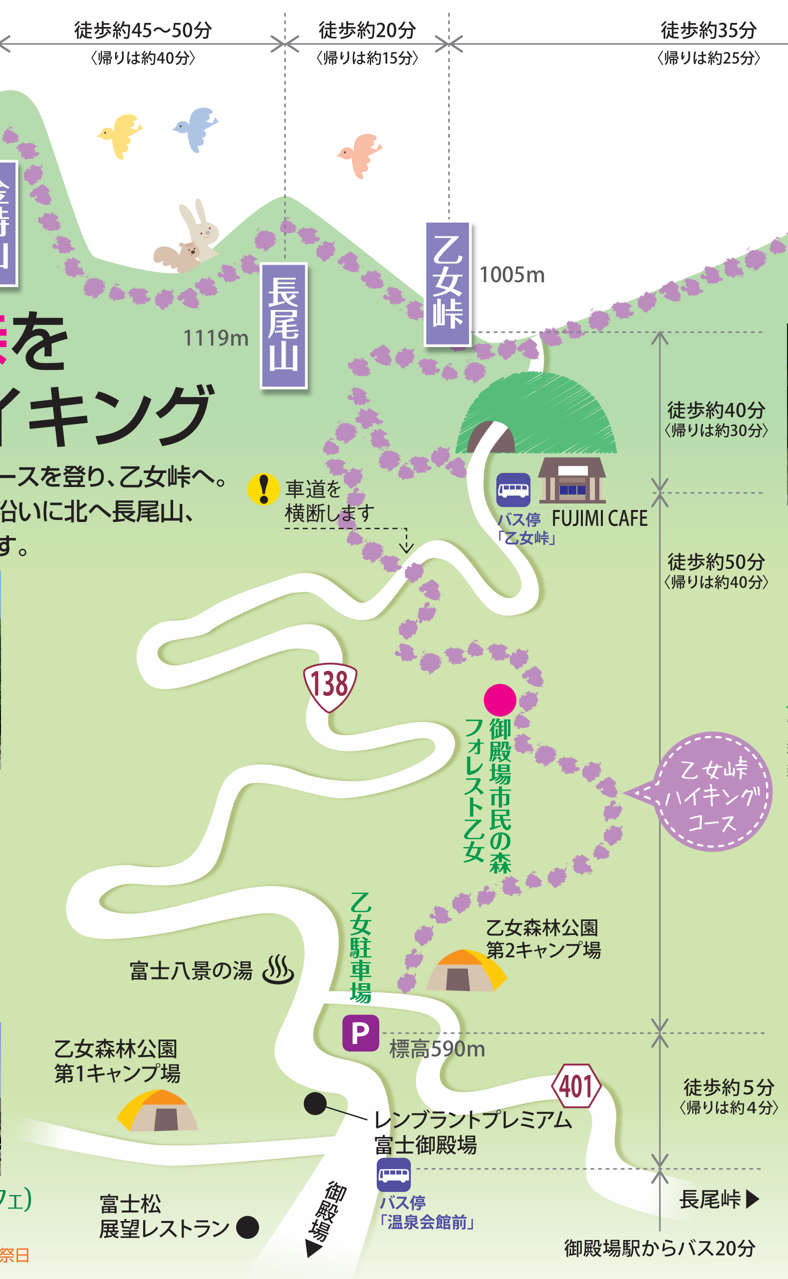

徒歩約45〜50分 〈帰りは約40分〉
徒歩約20分 〈帰りは約15分〉
徒歩約35分 〈帰りは約25分〉
足柄峠
金時山 1212m
長尾山 1119m
乙女峠 1005m
丸岳 1155m
長尾峠
車道を横断します
バス停「乙女峠」
FUJIMI CAFE
徒歩約40分 〈帰りは約30分〉
徒歩約50分 〈帰りは約40分〉
138
御殿場市民の森 フォレスト乙女
乙女峠ハイキングコース
富士八景の湯
乙女駐車場
乙女森林公園 第2キャンプ場
乙女森林公園 第1キャンプ場
標高590m
401
レンブラントプレミアム 富士御殿場
富士松 展望レストラン
御殿場
バス停「温泉会館前」
徒歩約5分 〈帰りは約4分〉
長尾峠
御殿場駅からバス20分

乙女森林公園キャンプ場

【第1キャンプ場】
御殿場市深沢2190　TEL 0550-82-2090
【第2キャンプ場】
御殿場市深沢2696-2 TEL 0550-82-7870

豊かな森に囲まれた別世界。
第1キャンプ場には大きなバンガローがあります。
第2キャンプ場には、体験交流センターや、コテージ、
オートキャンプサイトもあります。

富士松展望レストラン（富士松カフェ）

御殿場市深沢1847　TEL 0550-82-8355
営業時間 10:30〜16:00　**営業日** 土曜日・日曜日・祭日

FUJIMI CAFE

御殿場市深沢1816
TEL 0550-82-3279
営業時間　10:30〜17:00
【　フ　ー　ド　】11:00〜15:30
【スイーツ・ドリンク】10:30〜16:30
定休日 木曜日
※土休日の営業時間・定休日は変動あり

富士山眺望遺産に選ばれており、
箱根と御殿場を結ぶ休憩処として
親しまれています。

乙女峠展望台

乙女駐車場からの眺め
乙女ハッピーコール
ベルで、幸せ気分に
ごあいさつ。

御殿場口いち押しの 富士山麓ハイキングコース

緑豊かな古道を抜けると 絶景パノラマが広がるプチ登山！

須山御胎内〜双子山コース

初心者にも オススメ

距離 約5㎞　**時間 180分（休憩時間含む）**
最高標高 1,804m

須山御胎内と幕岩、双子山など見どころ満載のコース。
溶岩洞窟の御胎内の脇を通り、噴火が作り出した奇岩、幕岩へ。
広大な火山高原の中を歩き、最後は双子山からの絶景が待っています。
樹林帯から砂礫地帯へ至る変化に富んだコースで、
バスでのアクセスも良好です。

頂上だけがゴールじゃない！ 富士山の原生林を満喫ハイキング！！

幕岩〜水ヶ塚コース

女性・ ファミリー 向け

距離 約4.5㎞　**時間 160分（休憩時間含む）**

標高差の少ない、のんびりとした山歩きを楽しめるコース。
小鳥のさえずりを聞きながら、林間歩道を歩くと、
かつて山伏の修行場であった幕岩にたどり着きます。
世界遺産の構成資産である須山古道の一部を歩き、
須山御胎内を経由して水ヶ塚公園へ。余裕のある人は、
水ヶ塚公園から腰切塚展望台へ登るのも、
眺望が良くおすすめです。

四季の御殿場MAP

＊花ごよみ＊

河津桜 2月下旬～3月
●御殿場高原時之栖

富士桜（市の花）3月下旬～4月
富士山麓に多く自生し、樹高は3～4mぐらいで小さな花が樹いっぱいに咲きます。
●秩父宮記念公園
●御胎内清宏園

桜 4月上旬～中旬
●樹空の森 ●平和公園 ●東山湖
●御殿場高原時之栖
●富士山スカイライン
●御東原循環線
●秩父宮記念公園
●高根西ふれあい広場

しだれ桜 4月上旬～中旬
●秩父宮記念公園

菜の花 3月
●沼田・二子・塚原の農道沿い

ふじ 5月
●神場山神社

つつじ 5月中旬～下旬
●御胎内清宏園

バラ 6月上旬・10月
●秩父宮記念公園 ●樹空の森

ハス 7月中旬～8月上旬
●ハス田

もみじ 10月下旬～11月中旬
●秩父宮記念公園 ●もみじの里
●あまだトンボ池 ●御胎内清宏園

椿 12月～3月
●東山旧岸邸 ●秩父宮記念公園

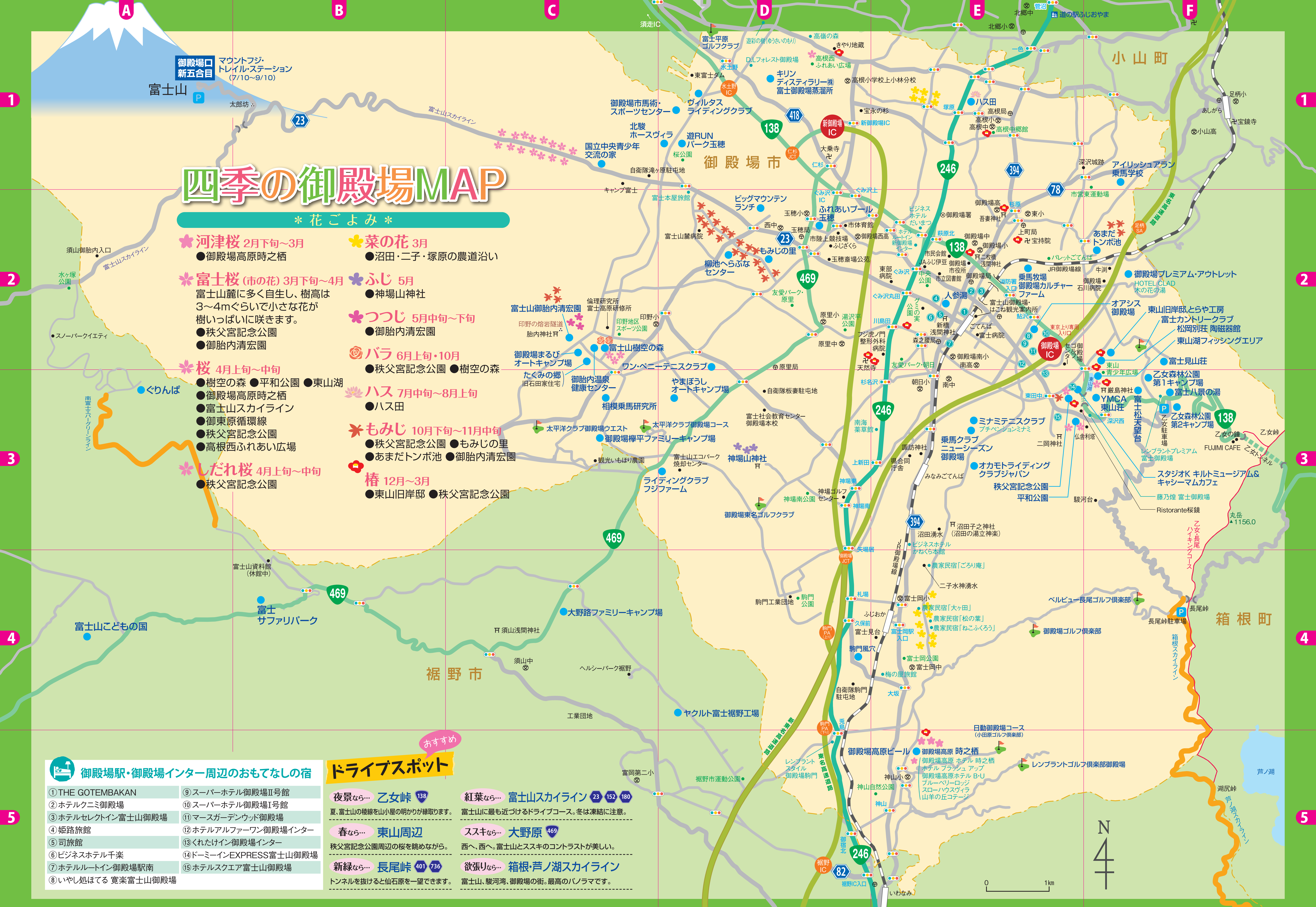
A
B
C
D
E
F
1
2
3
4
5
御殿場口新五合目
マウントフジ・トレイル・ステーション（7/10～9/10）
富士山
太郎坊
富士山スカイライン
須山御胎内入口
水ヶ塚公園
スノーパークイエティ
ぐりんぱ
南富士エバーグリーンライン
富士山こどもの国
富士サファリパーク
富士山資料館（休館中）
須山浅間神社
須山中
ヘルシーパーク裾野
裾野市
工業団地
富岡第二小
裾野市運動公園
ヤクルト富士裾野工場
大野路ファミリーキャンプ場
須走IC
富士平原ゴルフクラブ
遊彩の樹（ゆうさいのもり）
高嶺の森
きやり地蔵
D.Lフォレスト御殿場
高根西ふれあい広場
水土野
水土野IC
東富士ダム
キリンディスティラリー㈱富士御殿場蒸溜所
高根小学校上小林分校
御殿場市馬術・スポーツセンター
ヴィルタスライディングクラブ
北駿ホースヴィラ
遊RUNパーク玉穂
国立中央青少年交流の家
桜公園
御殿場市
仁杉JCT
仁杉
大乗寺
新御殿場IC
宝永の杉
自衛隊滝ヶ原駐屯地
キャンプ富士
富士本屋旅館
ビッグマウンテンランチ
ぐみ沢IC
ぐみ沢上
ふれあいプール玉穂
玉穂小
西中
玉穂局
市体育館
市陸上競技場
ふじざくら
御殿場西高
富士山麓病院
もみじの里
柳池へらぶなセンター
玉穂斎場公苑
友愛パーク・原里
富士山御胎内清宏園
印野の熔岩隧道
胎内神社
倫理研究所富士高原研修所
印野地区スポーツ公園
印野小
富士山樹空の森
御殿場まるびオートキャンプ場
たくみの郷 旧石田家住宅
御胎内温泉健康センター
ワン・ペニーテニスクラブ
やまぼうしオートキャンプ場
相模乗馬研究所
原里小
湯沢平公園
原里中
原里局
自衛隊板妻駐屯地
富士社会教育センター御殿場本校
太平洋クラブ御殿場ウエスト
太平洋クラブ御殿場コース
御殿場欅平ファミリーキャンプ場
観光いもほり農園
富士山エコパーク焼却センター
神場山神社
ライディングクラブフジファーム
御殿場東名ゴルフクラブ
神場南公園
神場ゴルフセンター
神場東
神場南
北郷中
菅沼
北郷小
道の駅ふじおやま
一色
小山町
ハス田
塚原
高根局
高根小
高根中
高根中郷館
足柄小
あしがら
宝鏡寺
小山高
深沢城跡
アイリッシュアラン乗馬学校
市営東運動場
東名高速道路
足柄SA
あまだトンボ池
パレットごてんば
JR御殿場線
牛渕
御殿場石川病院
御殿場プレミアム・アウトレット
HOTEL CLAD 木の花の湯
御殿場高
杉原
御殿場署
吾妻神社
東小
上町局
宝持院
ビジネスホテルだいまつ
ホテルルートイン新御殿場インター
萩原北
御殿場中
御殿場小
二枚橋浅間神社
市民会館
JAふじ伊豆
御殿場市役所
市立図書館
御殿場局
東部病院
ぐみ沢
中央公園
ぐみ沢丸田
消防署入口
乗馬牧場御殿場カルチャーファーム
人参湯
富士山御殿場・はこね観光案内所
鮎沢
グミの実公園
新橋浅間神社
ごてんば
富士病院
川島田
フジ虎ノ門整形外科病院
森之腰局
天然寺
友愛パーク・朝日
御殿場南小
南高
朝日小
南中
杉名沢
御殿場IC
東京上り専用入口
御殿場ゴルフセンター
オアシス御殿場
東山旧岸邸,とらや工房
富士カントリークラブ
松岡別荘 陶磁器館
東山湖フィッシングエリア
富士見山荘
東山
青少年広場
東山湖
乙女森林公園第1キャンプ場
厳島神社
富士八景の湯
YMCA東山荘
富士松天望台
乙女駐車場
乙女森林公園第2キャンプ場
東田中
深沢西
乙女の鐘
乙女峠
FUJIMI CAFE
乙女トンネル
ミナミテニスクラブ
プチペンションミナミ
乗馬クラブニューシーズン御殿場
オカモトライディングクラブジャパン
秩父宮記念公園
平和公園
二岡神社
仏舎利塔
レンブラントプレミアム富士御殿場
スタジオK キルトミュージアム&キャシーマムカフェ
藤乃煌 富士御殿場
Ristorante桜鏡
駿河台
諏訪神社
県合同庁舎
みなみごてんば
上新田
南海薬草館
丸岳
1156.0
乙女・長尾ハイキングコース
沼田湧水
沼田子之神社（沼田の湯立神楽）
ビジネスホテルかねくら本館
矢場居
御殿場JCT
JR御殿場線
農家民宿「ごろり庵」
二子水神湧水
札場
富士岡小
駒門工業団地
駒門公園
ふじおか
久保前
富士見台
富士岡駅入口
農家民宿「大ヶ田」
農家民宿「松の葉」
農家民宿「ねこふくろう」
駒門PA（上り）
駒門風穴
富士岡公園
富士岡中
梅の屋旅館
自衛隊駒門駐屯地
大坂
ベルビュー長尾ゴルフ倶楽部
長尾峠
長尾峠駐車場
箱根町
箱根スカイライン
御殿場ゴルフ倶楽部
新東名高速道路
駒門PA（下り）
兎島
レンブラントスタイル御殿場駒門
東名高速道路
日動御殿場コース（小田原ゴルフ倶楽部）
御殿場高原ビール
御殿場高原 時之栖
御殿場高原 ホテル 時之栖
ホテル ブラッシュ アップ
御殿場高原ホテル B・U
ブルーベリーロッジ
スローハウスヴィラ
山羊の丘コテージ
レンブラントゴルフ倶楽部御殿場
神山小
神山自然公園
神山
御宿北
裾野IC
裾野IC入口
いわなみ
芦ノ湖
湖尻峠
芦ノ湖スカイライン
N
0
1km
23
138
418
246
394
78
469
152
180
82

御殿場駅・御殿場インター周辺のおもてなしの宿

①THE GOTEMBAKAN
②ホテルクニミ御殿場
③ホテルセレクトイン富士山御殿場
④姫路旅館
⑤司旅館
⑥ビジネスホテル千楽
⑦ホテルルートイン御殿場駅南
⑧いやし処ほてる 寛楽富士山御殿場
⑨スーパーホテル御殿場Ⅱ号館
⑩スーパーホテル御殿場Ⅰ号館
⑪マースガーデンウッド御殿場
⑫ホテルアルファーワン御殿場インター
⑬くれたけイン御殿場インター
⑭ドーミーインEXPRESS富士山御殿場
⑮ホテルスクエア富士山御殿場

おすすめ ドライブスポット

夜景なら… 乙女峠 138
夏、富士山の稜線を山小屋の明かりが縁取ります。

春なら… 東山周辺
秩父宮記念公園周辺の桜を眺めながら。

新緑なら… 長尾峠 401 736
トンネルを抜けると仙石原を一望できます。

紅葉なら… 富士山スカイライン 23 152 180
富士山に最も近づけるドライブコース。冬は凍結に注意。

ススキなら… 大野原 469
西へ、西へ。富士山とススキのコントラストが美しい。

欲張りなら… 箱根・芦ノ湖スカイライン
富士山、駿河湾、御殿場の街。最高のパノラマです。

秋を学ぶ

澄んだ空気が頭をクリアにしてくれる秋。
地理、歴史、伝記の勉強で頭が良くなります。

10月

吉田神社祭礼
●10月　場所:本文参照

沼田の湯立神楽
●10月最終土曜日　子之神社（沼田）

11月

三井住友VISA太平洋マスターズ
●太平洋クラブ御殿場コース

アークラ大サーカス
●11月上旬

農協祭
●11月中旬　JAごてんば育苗センター周辺

紅葉まつり
●11月下旬　秩父宮記念公園

高尾祭
●11月最終土曜日　穂見神社（御殿場）

※ イベントは中止・変更になる場合があります。

富士山と雲の天気予報

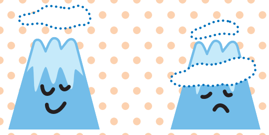
はなれ笠
晴れになりやすい雲
にかい笠
雨になりやすい雲

雲の分類は「河口湖測候所編　河口湖の気候気象50年報（1989）」日本大学富士山観測プロジェクトによる。

御殿場ヒストリー

御殿場地方は、またの呼び名を御厨（みくりや）※といいます。
御殿場の名は、御厨の地に徳川家康公の御殿が作られたことにちなみ、周辺を御殿場村と呼んだことに由来します。

※みくりや…中世、御殿場地方は伊勢神宮に食糧を納める荘園（御厨）の1つであったことから、「大沼鮎沢御厨（みくりや）」と呼ばれ、現在でも御厨（みくりや）と呼ばれています。

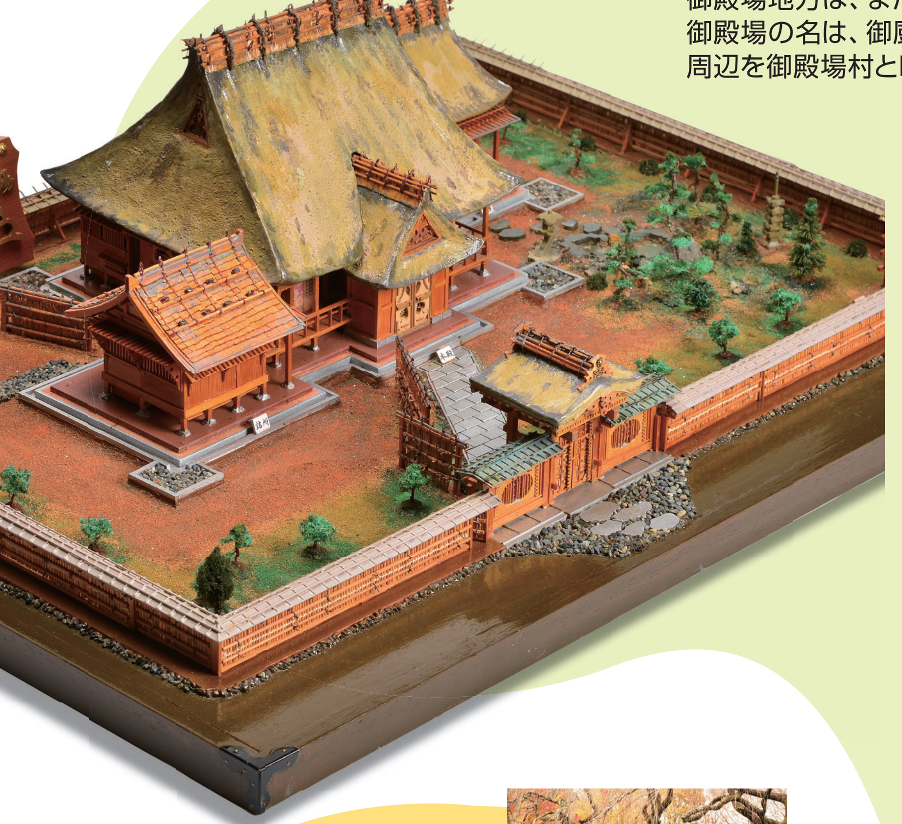

御殿場区コミュニティーセンターにある、
資料を元に推測して作られた「御殿」の模型です。
岡田幸人氏 制作・寄贈

家康公の御殿伝承地 map【E-2】

元和2年（1616）徳川家康公が駿府と江戸の中間に休憩・宿泊のための「御殿」を作ったという伝承があり「御殿場」の地名が生まれました。家康公は御殿の完成を待たずに亡くなり御殿を実際に使ったのは小田原藩主でしたが、各地から集められた職人や商人が住む御殿新町が作られ、小田原藩が富士登山客をこの地を通るように決めたことから、にぎわうようになりました。

跡地には、吾妻神社や県立御殿場高校が建っています。吾妻神社は「東照大権現」（家康公の神号）が合祀されており、15代将軍であった慶喜公揮毫の額などが残されています。

発祥の碑

吾妻神社

深沢城跡 map【E-1】

深沢城は戦国時代に今川氏が築城したと伝わりますが、明確な記録は残っていません。北条氏の支城として、黄八幡で有名な北条綱成が城主であった時期もあります。駿河・甲斐・相模の境界地帯の城として、北条氏と武田氏が争奪戦を繰り返しますが、武田氏滅亡後は北条氏への備えとして徳川氏の城となり、北条氏滅亡後、廃城となりました。

新橋浅間神社 map【E-2】

建久4年（1193）富士の巻狩の際に源頼朝が建てたと伝えられています。
また、主祭神の木之花咲耶姫命にちなんで安産・子育ての神として子安神社も祭られていることから、2019年4月に「恋人の聖地」として認定されました 。

もみじ散策

勉強に疲れた頭をリフレッシュ

秩父宮記念公園 map【E-3】

御殿場市東田中1507-7
TEL 0550-82-5110
紅葉の見頃に合わせて
11月下旬ごろ、憩いの庭や
もみじ園を中心に
ライトアップを行います。

もみじの里 御殿場市川柳 map【D-2】

友愛パーク・原里から久保川に沿って整備された約1.5㎞にわたり続く遊歩道。地域の人々や自衛隊関係者が協力して、河川改修で伐採された木々に代わってもみじを植えました。紅葉とせせらぎの中で散歩やウォーキングを楽しんでください。

あまだトンボ池 map【F-2】

御殿場市深沢1465付近
元は鮎沢川の一部だった池です。
地主さんや、管理している
あまだ里山の会をはじめ、
深沢花の会、十字の園のみなさんの
協力で美しい風景が守られています。

川柳と永塚の巨木

ちょっと道をはずれた川柳浅間神社と永塚浅間神社には、御神木の大きなスギがあり、どちらも県指定天然記念物になっています。川柳浅間神社の御神木は、樺山資紀が「扶桑樹」と名付けた、根元のつながった2本のスギです。

川柳浅間神社の杉

永塚の大杉

歴史の中の秋まつり

吉田神社祭礼
（富士岡の吉田さん）

御神体が御輿に乗って富士岡地区の9区と高根地区の塚原区を1年ごとに順番に回っています。女装した麗しい男性たちによる賑やかなお囃子が有名です。

沼田の湯立神楽

●10月最終土曜日　子之神社（沼田）
煮えたぎる大釜のまわりで獅子が刀や鈴を持って舞い、湯を周囲に振りかけて厄災を払う。獅子が湯立を行う珍しい神楽で、国重要無形民俗文化財。

御殿場高尾祭（高尾さん）

●11月最終土曜日の夕方～深夜
●穂見神社（御殿場：吾妻神社境内）
江戸時代から続く商売繁盛や開運、家内安全を祈念する夜のお祭り。

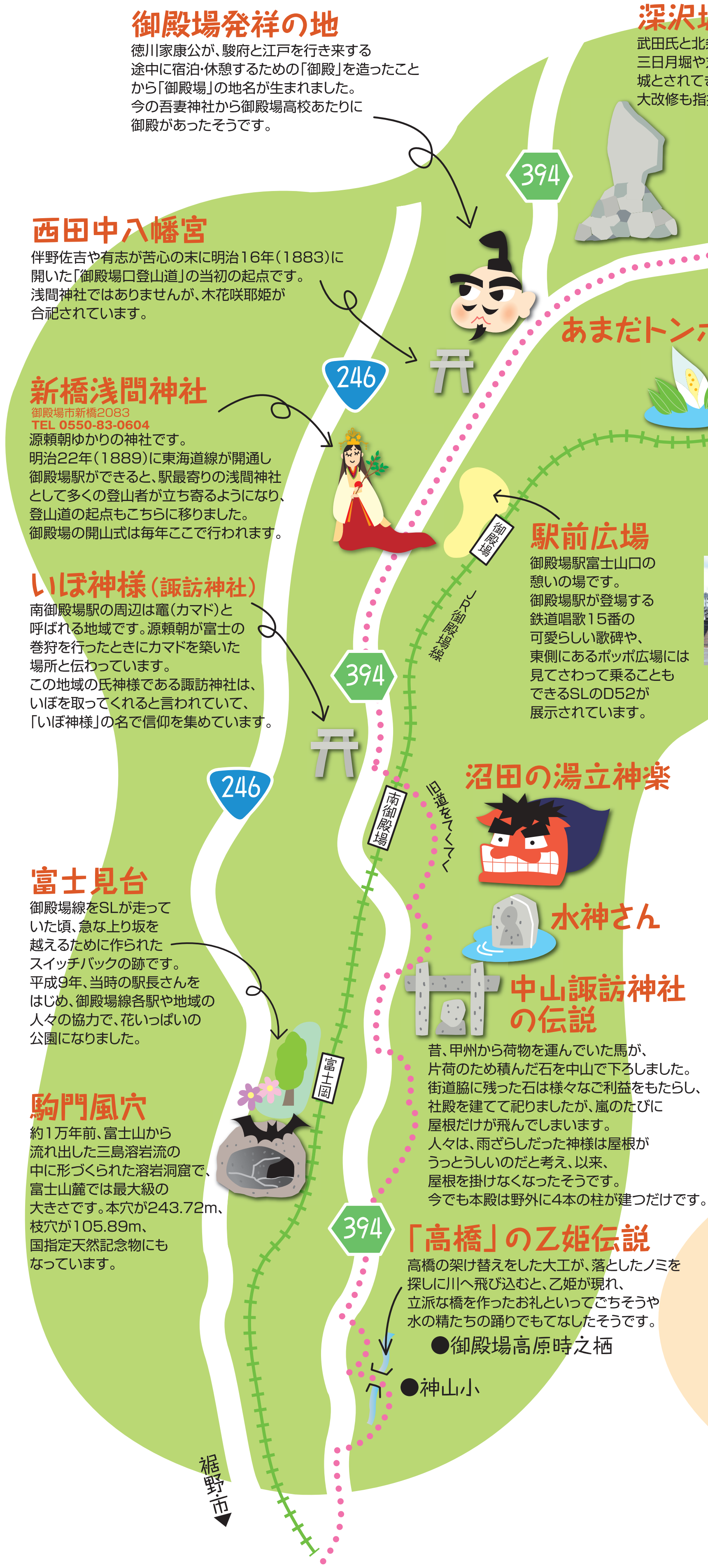

御殿場発祥の地

徳川家康公が、駿府と江戸を行き来する途中に宿泊・休憩するための「御殿」を造ったことから「御殿場」の地名が生まれました。
今の吾妻神社から御殿場高校あたりに御殿があったそうです。

深沢城の跡

武田氏と北条氏が争奪戦を繰り広げた城跡です。
三日月堀や丸馬出など、武田氏の特徴を色濃く残す城とされてきましたが、近年は徳川氏による大改修も指摘されています。

西田中八幡宮

伴野佐吉や有志が苦心の末に明治16年（1883）に開いた「御殿場口登山道」の当初の起点です。
浅間神社ではありませんが、木花咲耶姫が合祀されています。

あまだトンボ池

新橋浅間神社

御殿場市新橋2083
TEL 0550-83-0604
源頼朝ゆかりの神社です。
明治22年（1889）に東海道線が開通し御殿場駅ができると、駅最寄りの浅間神社として多くの登山者が立ち寄るようになり、登山道の起点もこちらに移りました。
御殿場の開山式は毎年ここで行われます。

駅前広場

御殿場駅富士山口の憩いの場です。
御殿場駅が登場する鉄道唱歌15番の可愛らしい歌碑や、東側にあるポッポ広場には見てさわって乗ることもできるSLのD52が展示されています。

いぼ神様（諏訪神社）

南御殿場駅の周辺は竈（カマド）と呼ばれる地域です。源頼朝が富士の巻狩を行ったときにカマドを築いた場所と伝わっています。
この地域の氏神様である諏訪神社は、いぼを取ってくれると言われていて、「いぼ神様」の名で信仰を集めています。

沼田の湯立神楽

水神さん

富士見台

御殿場線をSLが走っていた頃、急な上り坂を越えるために作られたスイッチバックの跡です。
平成9年、当時の駅長さんをはじめ、御殿場線各駅や地域の人々の協力で、花いっぱいの公園になりました。

中山諏訪神社の伝説

昔、甲州から荷物を運んでいた馬が、片荷のため積んだ石を中山で下ろしました。
街道脇に残った石は様々なご利益をもたらし、社殿を建てて祀りましたが、嵐のたびに屋根だけが飛んでしまいます。
人々は、雨ざらしだった神様は屋根がうっとうしいのだと考え、以来、屋根を掛けなくなったそうです。
今でも本殿は野外に4本の柱が建つだけです。

駒門風穴

約1万年前、富士山から流れ出した三島溶岩流の中に形づくられた溶岩洞窟で、富士山麓では最大級の大きさです。本穴が243.72m、枝穴が105.89m、国指定天然記念物にもなっています。

「高橋」の乙姫伝説

高橋の架け替えをした大工が、落としたノミを探しに川へ飛び込むと、乙姫が現れ、立派な橋を作ったお礼といってごちそうや水の精たちの踊りでもてなしたそうです。

246になった むかし道
古代東海道を歩く

今からさかのぼること一三〇〇年。平安時代、日本の各地に作られた大きな街道、その一つ東海道は、沼津・裾野・御殿場 そして足柄峠を越えて神奈川へ延びていました。実は、旧国道246は、初代東海道だったのです。

芸術の秋だもの

松岡別荘 陶磁器館 map【F-2】

御殿場市東山1082-107
TEL 0550-83-6783
元外務大臣松岡洋右の別荘で、故人の収集した東洋陶磁器などを展示。
カフェとまり木でコーヒー・紅茶、季節折々のパンも。

スタジオK キルトミュージアム&キャシーマムカフェ map【E-3】

御殿場市東田中3363-6
TEL 0550-82-2600
キャシー中島と家族の思い出がいっぱいつまったキルト作品を展示しています。
カフェもおすすめです。

時之栖 水中楽園 AQUARIUM map【E-5】

御殿場市神山719
TEL 0550-87-5016
時之栖水中楽園AQUARIUMは光で彩られた幻想的な空間に全国各地から集められたおよそ200種4,500匹の金魚を展示しています。
日本最大級の金魚水族館です。

富士山ごてんば教室

御殿場の富士山のことを勉強したら、御殿場も富士山も、もっと好きになる!

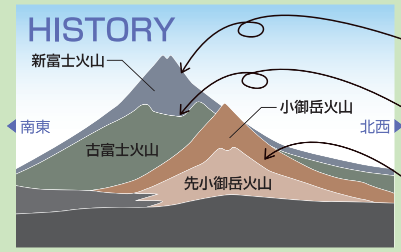

新富士[約1万年前]
[現在の富士]
水を通しやすい溶岩や砂礫

古富士[約8～2万年前]
水を通しにくい古富士泥流

小御岳[40～30万年前]

富士山は水の山

富士山の表層をおおっている新富士火山の噴出物は、よく水を透します。これに対し深層の古富士火山の表面にあたる古富士泥流は水を透しにくい性質があります。新富士にしみこんだ雨や雪どけ水は、新富士火山の噴出物によって濾過（ろか）され、古富士泥流の傾斜にそって長い年月をかけて流れていき、ふもとで美味しい水となって湧き出ており、市民が選ぶ御殿場の魅力の投票で水が3位に選ばれています。

紀元前

約1万年前

駒門風穴できる

駒門風穴は、約1万年前の新富士火山の噴火でできました。
富士山の爆発でできた溶岩洞窟の中では、最大かつ最古のものの一つです。

駒門風穴(国指定天然記念物)
御殿場市駒門69
TEL 0550-87-3965

約3200年前
▼
2200年前

御殿場の土台できる

山頂からの噴火でくずれた土砂は
ゆっくりと広がり、なだらかな御殿場の大地を作り上げました。

西暦500年代

印野御胎内できる

印野の熔岩隧道(通称 御胎内（おたいない）)は、古墳時代の中期、山腹から
流れ出た印野丸尾溶岩流の中にできた溶岩洞窟です。

印野の熔岩隧道

富士山御胎内清宏園(国指定天然記念物)
御殿場市印野1382-1
TEL 0550-89-4398

鎌倉時代 江戸時代 明治時代

西暦1193年
建久4年

新橋浅間神社ができる

浅間神社は、富士山の浅間大神（あさまのおおかみ）を祀る神社で
御殿場市内だけでも大きな神社が十五社あります。

新橋浅間神社
御殿場市新橋2083
TEL 0550-83-0604

西暦1707年
宝永4年

宝永山噴火

1707(宝永4)年12月16日、南東の斜面で始まった噴火は16日間続きました。
宝永山はこの時に出現したものです。

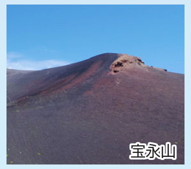

宝永山

宝永火口

西暦1883年
明治16年

富士山御殿場口登山道の基礎を作る

伴野佐吉と有志たちが、御殿場に新しい登山道を開きました。
当時の起点は西田中八幡宮。「富士山東表口登山道」という名称でした。

西田中八幡宮
御殿場市西田中189

西暦1895年
明治28年

野中到の越冬気象観測

高層気象観測の必要性を唱えた野中到とその妻は、剣ヶ峰で冬期観測に挑戦し、
その後の山頂気象観測に大きく貢献しました。

西暦2008年
平成20年

プリンスルートが紹介される

皇太子殿下が初登頂されたルートです。
富士宮口→宝永山→御殿場口六合目→山小屋で宿泊→山頂へ→
御殿場口の豪快な大砂走りを楽しまれながらの下山

西暦2013年
平成25年

世界文化遺産に登録される

「富士山山域」「山頂の信仰遺跡群」「須山口登山道」
(現在の御殿場口の一部)が、御殿場市域の構成資産です。

西暦2023年
令和5年

世界文化遺産登録10周年

世界文化遺産

富士山頂上の駒ヶ岳周辺までを市域とする御殿場市は、広大な構成資産である標高約1,500m以上の「富士山域」と、「山頂の信仰遺跡群」や「須山口登山道（現御殿場口登山道や須山口下山歩道）」が構成資産となっています。

須山口登山道

須山浅間神社（裾野市須山）と富士山頂を結ぶ、歴史ある登山道です。

現在は須山口下山歩道となっている遊歩道のうち「須山御胎内から幕岩上の区間」と、現在の御殿場口登山道の旧2合8勺以上が、往時の須山口登山道の一部として国史跡の指定を受けており、構成資産「富士山域」に含まれています。

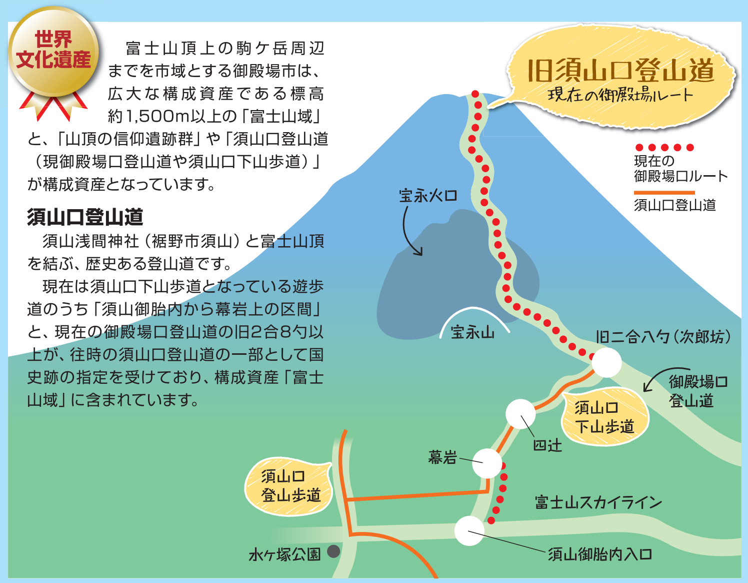

御殿場人の富士山あるある

宝永山の位置

写真でもイラストでも
宝永山が左にないと
「違う違う」とさわぎ出す

富士山方向に直進て…

御殿場の人に道を尋ねると
「富士山方向にまっすぐ進んで下さい」などと言われて困る

地図の中に

地図の中に必ず
富士山を載せてしまう

富士山がいつも上

御殿場の人が描く地図は、東西南北に
関係なく、246が横に、富士山が上になる

御殿場の富士山偉人伝

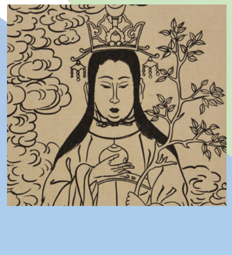

木之花咲耶姫（このはなさくやひめ）

大山祇神(山の神)の娘で、開花した桜の女神。富士山に宿る神がいくつか変わっていく中で、火に関わる神話と噴火を繰り返す富士山が結びつき、1614年(慶長19年)に富士山の祭神として登場した。

伊奈半左衛門忠順(ただのぶ)

江戸時代、洪水被災地の復旧に優れた技術を発揮した人。
1707年(宝永4年)富士山の大噴火で大きな被害をもたらした御殿場・小山地方に、関東郡代として着任する。この地の復興と困窮する農民の救済に大きな力を発揮。忠順の独断で、幕府の保管米を農民に分け与えた話は有名。小山町須走にある伊奈神社は、忠順の遺徳を偲んで地元農民が建てたもの。

伴野佐吉

江戸～明治時代、富士山御殿場口登山道の開削者。
常にご来光を拝める富士山東側斜面に新道を作る。
1889年(明治22年)東海道線御殿場駅設置に伴い、
関東方面からの登山客でにぎわう登山道となった。

西田中八幡宮
御殿場市西田中189
当時の登山口の起点です。

阿部正直(雲の阿部博士)

雲を中心とした気象学研究者。
物理学者 寺田寅彦の影響を受け、雲の研究に生涯を捧げる。御殿場市新橋に私費で「阿部雲気流研究所」を設立し、富士山の雲・気流を研究した。

富士山樹空の森
御殿場市印野1380-15 TEL 0550-80-3776
阿部博士の資料が展示されています。

野中到・千代子

高所気象観測の必要性を説き、夫妻で厳冬期の富士山頂気象観測を行う。その様子を克明に描いた小説「芙蓉の人(新田次郎著)」はドラマ化され2014年NHKで放映された。下山後も観測の基地となった中畑(通称滝ヶ原山王塚)には、夫妻の功績を偲び、顕彰碑が建てられている。

野中到顕彰碑 御殿場市中畑 野中山愛宕神社
この場所は冬期山頂観測後、野中到が富士登山者の休憩所と
観測所を兼ねた別荘を建てた跡地です。

佐藤順一・藤村郁雄

佐藤は、野中夫妻の高所気象観測を引き継ぐが如く山頂での調査・研究を行う。活躍の代償として、右足指を凍傷でなくすが、その後の富士山測候所開設に大きく貢献した。藤村は、30年間富士山測候所長として日本の気象観測を支え計測機器の開発にも尽力。

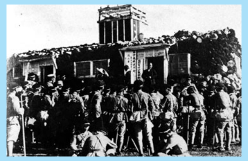

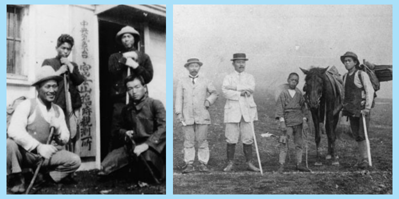

強力衆・馬方衆

現在のように5合目まで登山道が開通していなかった頃は、馬や荷物運搬人の力を借りて富士登山をしていた。強力は気象観測用品、職員の生活必需品の運搬を、馬方は市街地から山腹(馬返し)まで馬の背に荷物を載せ運んでいた。
1964年(昭和39年)富士山レーダー建設以降、
馬はブルドーザーに変わり活躍している。

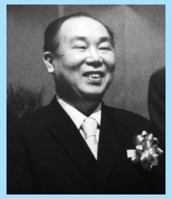

新田次郎(本名:藤原寛人)

現在の気象庁に就職後、富士山観測所などに勤務。
御殿場口登山道の強力をモデルにした「強力伝」を執筆し、直木賞を受賞。その後も気象庁勤務の傍ら、山岳小説、推理小説を中心に執筆活動を展開。富士山気象レーダーの完成後、退職し、筆一本の生活に入る。

自習の時間

御殿場の富士山を楽しみながら学びましょう

富士山樹空の森

御殿場市印野1380-15
TEL 0550-80-3776
富士山天空シアターでは
富士山のことがいろいろわかります。
富士山の四季や景観、成り立ちなどを
映像でくわしく紹介します。

高根中郷館

御殿場市山之尻640
TEL 0550-84-2001
御殿場の富士山のお話を
かわいい切り絵ジオラマで
紹介しています。

御殿場市立図書館

御殿場市萩原580-2
TEL 0550-82-0391
郷土史料コーナーに富士山に関わる
様々なジャンルの本が置いてあり、
静かに勉強できます。

御殿場のおすすめ図書

強力伝・孤島
新田次郎
富士山頂
怒る
芙蓉の人
新潮文庫

新田次郎が書いた
これらの小説は
富士山御殿場口周辺が
舞台です。

冬を愛でる

富士颪が冠雪を降ろし、富士山を白く染める冬。
暖かい色や、温かいものが恋しくなります。

富士山と雲の天気予報

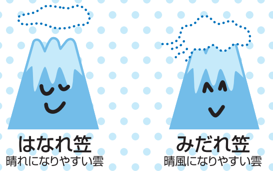
はなれ笠
晴れになりやすい雲
みだれ笠
晴風になりやすい雲

雲の分類は「河口湖測候所編　河口湖の気候気象50年報（1989）」日本大学富士山観測プロジェクトによる。

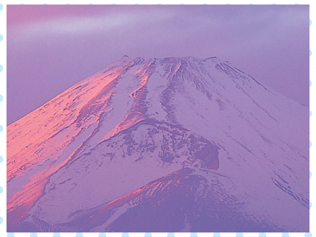

冬の見どころ

冬の富士山、冬に出会う花…
澄んだ空気が風景を鮮やかに映し出します。

富士見12景

美しい富士の姿を望める代表的な
市内12の場所。御殿場市では、
その中でも、特に皆さんに見て欲しい
５ヵ所を御殿場市富士山眺望遺産に
決定しました。

富士山御殿場口 map【A-1】
双子山ごしに宝永山。十二景中もっとも近く、
その雄大なパノラマを望みます。

平和公園 map【E-3】
白亜の仏舎利塔と向かい合う富士の嶺。
富士山と御殿場市街が見渡せます。

夢の大橋（御殿場プレミアム・アウトレット内） map【F-2】
ナイキショップの前からちょうど橋の
焦点に富士山が見えます。

富士松天望台 map【F-3】
市街ごしに富士・愛鷹の連峰が一望できます。
風車が目印。

乙女の鐘（乙女峠） map【F-3】
乙女伝説に彩られた峠から望む偉容。
ハイキングと撮影の絶好地です。

友愛パーク・原里 map【D-2】
もみじの里まで続く遊歩道を
富士山に向ってウォーキング。

富士見台 map【E-4】
富士山の眺望が最もすばらしい場所の一つ。
昭和１３年発行の五十銭紙幣の素材でした。

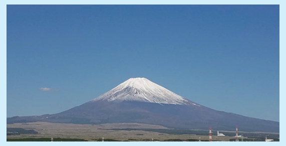

ありがた山（御殿場高原時之栖） map【E-5】
広大な庭、緑の山々、四季移ろう森から見る
左右対称の富士です。

パレットごてんば map【E-2】
元気なちびっこの歓声と
元気な富士山の写真が撮れます。

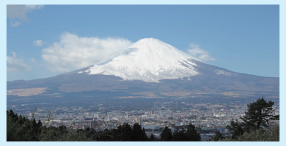

ごてんば市温泉会館
現在休館中のため立入不可。

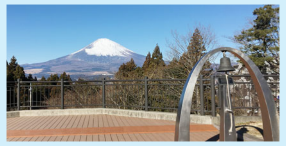

乙女駐車場 map【F-3】
乙女ハッピーコールベルを
鳴らしながら富士を望んでください。

長尾峠 map【F-4】
昭和天皇が要人とともに訪れたことが
知られています。

冬と私と イルミネーション

御殿場高原時之栖 map【E-5】
10月末～3月下旬（変更することもあります）
県内でも有数の
イルミネーションスポットです。

御殿場駅富士山口広場 map【E-2】
12月上旬～3月上旬（変更することもあります）
イルミネーション点灯初日には、点灯式、点灯イベントを実施します。

インドアで安心工場見学

キリンディスティラリー㈱ 富士御殿場蒸溜所 map【D-1】

モルトウイスキーとグレーンウイスキーの仕込みから
ボトリングまでを一貫して行う、世界でも珍しいウイスキーの蒸溜所です。
体感型の見学コースは、大迫力シアターによるプロジェクションマッピングに加え、富士御殿場蒸溜所の特徴である複数のグレーンウイスキー蒸留器をCG映像で見る「原酒を感じるコーナー」や、キリンウイスキーに含まれるさまざまな香りをテイスティングできる「香り体験コーナー」、
歴代のキリンウイスキーアーカイブコーナーなど、魅力をたっぷりお楽しみいただけます。
見学ツアー予約は蒸溜所HPからも可能です。
見学ツアー参加要予約・20歳以上有料（19歳以下無料）
＊施設内入場無料

TEL 0550-89-4909（見学予約）
御殿場市柴怒田970
工場見学受付／9:00～16:30
年末年始及び毎週月曜休（祝日の場合は営業、翌平日が休業）

寒くなると 食べたくなる

名物

御殿場 みくりやそば

この地方では、昔から山芋をつなぎに使った
そばを、各家庭で打って振る舞っていました。
汁の具に鶏肉、人参、しいたけを使うのが
ポピュラーな御殿場のソウルフード。
大晦日や、人が集まる時に振る舞われる、
ふるさとの味です。

お店で
御殿場みくりやそば

それぞれの味をお楽しみください。
https://gotemba-mikuriyasoba.com

心もほっこり 日帰り湯

富士八景の湯 map【F-3】
天然温泉のくつろぎのひととき。
体をゆっくりと湯に沈め、霊峰富士と外輪山の
大パノラマの自然美をご堪能ください。
TEL 0550-84-1126　御殿場市深沢2564-19
営業時間 10:00～21:00（入館受付は20:00まで）
定休日 7・8・9月を除く毎月第2・4木曜日（祝祭日の場合は営業します）

御胎内温泉健康センター map【C-2】
大きな富士山と、深い木立。清涼な空気の中で時間も
ゆっくり過ぎていきます。
都会では味わえない広々気分です。
TEL 0550-88-4126　御殿場市印野1380-25
営業時間 10:00～21:00（入館受付20:00まで）
定休日 火曜日（火曜日が祝日の場合は翌日）

木の花の湯 map【F-2】
貸切風呂があるのでカップルやご家族だけの
プライベートな空間を提供可能です。
御殿場プレミアム・アウトレットに隣接しています。
TEL 0550-81-0330　御殿場市深沢2839-1
営業時間 10:30～22:00（受付終了21:00まで）
メンテナンスによる休館あり

御殿場高原時之栖 天然温泉 気楽坊 map【E-5】
雄大な富士山を望みながら、豊富な湯量をいかして、
様々な湯浴みが楽しめる、世界中のリラクゼーションを
一堂に集めました。
TEL 0550-87-5126　御殿場市神山719 時之栖内
営業時間 10:30～24:00（入館受付は23:00まで）
無休

レンブラントプレミアム 富士御殿場 map【F-3】
TEL 0550-82-9600　御殿場市深沢2571
営業時間 10:00～18:00（最終受付17:00）

レンブラントスタイル 御殿場駒門 map【D-5】
TEL 0550-70-3905　御殿場市神山1925-170
営業時間 6:00～ 25:00（受付終了 24:00）

御殿場高原時之栖 源泉 茶目湯殿 map【E-5】
TEL 0550-87-6426　御殿場市神山719
営業時間 10:00～21:00（入館受付20:00）　無休

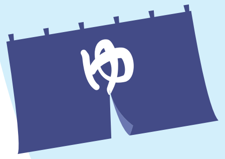

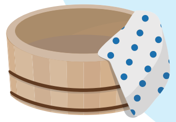

オアシス御殿場 map【E-2】
TEL 0550-84-6578
御殿場市新橋420-1
営業時間 10:00～翌9:00（入浴は8:00まで）　無休

東名高速道路足柄サービスエリア上り EXPASA足柄内 レストイン時之栖 map【F-2】
TEL 0550-70-0020　御殿場市深沢1801-1
営業時間 12:00～翌10:00　無休

人参湯（銭湯） map【E-2】
TEL 0550-83-7337　静岡県御殿場市新橋2036-1
営業時間 15:00～21:30／夏季 14:00～21:30
定休日 火曜日

気になるお土産

御殿場の風土や
歴史が生んだお土産を
ご紹介します。

別荘文化が伝え広めた

御殿場では、明治～昭和にかけて別荘が数多く建てられました。特に二の岡地区は、キリスト教宣教師を中心に多くの外国人が住むようになりました。彼らが伝えた、ハム・ソーセージ作りの技術と心は今も市内のお店に受け継がれています。

冷涼な気候が生み出した

澄んだ空気、秋の冷え込み、山あいを覆う霧。
御殿場の気候が様々な味を生み出します。

ミリタリーグッズも

きれいな水が育んだ

富士山の豊富な伏流水がなければ生まれなかったものが沢山あります。

季節限定
冬に、水を引いた田で育てる水かけ菜は
1月下旬～3月に収穫し、塩もみして
おいしい漬物に。この時季だけの
御殿場の特産品です。

職人こだわりのお菓子も

市内のお菓子屋さんや、
各施設のお土産コーナーで
見つけてね。

お土産・ご贈答に

御殿場こだわり推奨品

問い合わせ
御殿場市商工会
〒412-0042　静岡県御殿場市萩原515
TEL 0550-83-8822　FAX 0550-84-0605

https://kodawari.gotenba.jp

Information インフォメーション

キャンプ

乙女森林公園第1キャンプ場	map【F-3】	tel.0550-82-2090	テントサイト29,900平方メートル・26張・130名・水洗トイレ・売店 ロッジ（10畳・3R）1棟・バンガロー（大6畳・2R）5棟
乙女森林公園第2キャンプ場	map【F-3】	tel.0550-82-7870	テントサイト13区画（12m×7m）はAC電源、給排水装備付。コテージはバス・トイレ付 ログハウス、冷蔵庫、電子レンジ、テレビ、キッチン等、必要な設備が整っている。
御殿場欅平（けやきだいら）ファミリーキャンプ場	map【C-3】	tel.0550-88-3575	4月1日から11月30日まで営業（受付3月20日から）・50区画あるオートキャンプ場。 炊事場・水洗トイレ・温水シャワー完備。田植え体験、いも掘り等もある。 チェックイン13：00、チェックアウト11：00
御殿場まるびオートキャンプ場	map【C-2】	tel.0550-88-5335	バーベキュー棟、炊事場、水洗トイレ、シャワー室、洗濯機あり
やまぼうしオートキャンプ場	map【D-3】	tel.090-8322-2923	オートフリー70台（AC電源8張り分対応）・炊事棟・トイレ・温水シャワー・洗濯機・風呂
高嶺の森のキャンプ場	map【D-1】	tel.090-1078-6213	1日限定20組50m×50mの芝生フリーサイトでゆったりとお過ごしください。 炊事場、水洗トイレ、温水シャワー、貸切風呂、完備

テニス

陸上競技場（御殿場中央テニスコート）	map【D-2】	tel.0550-89-5555	6面　昼間／1面1時間 730円～　夜間／1面1時間 1,780円～
湯沢平公園（湯沢平テニスコート）	map【D-2】	tel.0550-82-4236	3面　予約占用の場合 1面1時間 大人510円　中学生以下250円
ミナミテニスクラブ	map【E-3】	tel.0550-83-9610	6面・宿泊施設あり　平日 1面1時間 2,000円 宿泊者1,500円（税別） 土日祭日 1面1時間 2,800円 宿泊2,300円（税別）
ワン・ペニーテニスクラブ（板妻バッティングスタジアム）	map【D-2】		5面　1面1時間 1,500円
御殿場高原 時之栖　サッカー・テニス	map【E-5】	tel.0550-87-6501	テニスの他にもサッカー場やホテル、温泉などがある総合施設・2面
レンブラントプレミアム富士御殿場（スポーツアリーナ）	map【D-2】	tel.0550-82-9600	テニス2面　オートテニス1面　スカッシュ1面

プール

ふれあいプール玉穂	map【D-2】	tel.0550-80-1515	温水プールのため、1年中楽しめる。25mプールのほか、幼児プール、 ウォータースライダー、流水浴、ジャグジーなどがある。

釣り

東山湖フィッシングエリア（東山湖）	map【F-3】	tel.0550-82-2161	ニジマス・ヤマメ・イワナ・ブラックバス。（7～9月は休業）
鮎沢川			ニジマス・アマゴ　3月から9月
黄瀬川			ニジマス・アマゴ　3月から9月
柳池へらぶなセンター	map【D-2】	tel.0550-89-7200	へらぶな・年間通して可

研修施設

国立中央青少年交流の家	map【C-1】	tel.0550-89-2020	fax.0550-89-2025
富士社会教育センター御殿場本校	map【D-3】	tel.0550-89-2530	fax.0550-89-2516
㈶日本YMCA同盟 国際青少年センター東山荘	map【F-3】	tel.0550-83-1133	fax.0550-83-1138
倫理研究所 富士高原研修所	map【C-2】	tel.0550-89-2677	fax.0550-89-5534

おもてなしの宿

姫路旅館	map【E-2】	tel.0550-83-7305	fax.0550-83-7305	
司旅館	map【E-2】	tel.0550-82-0760	fax.0550-84-0686	
富士本屋旅館	map【D-2】	tel.0550-89-2062	fax.0550-89-0552	
南海薬草館	map【E-3】	tel.0550-89-3430	fax.0550-89-4639	〈HP有〉
THE GOTEMBAKAN	map【E-2】	tel.0550-82-0029	fax.0550-84-0063	〈HP有〉
ホテルクニミ御殿場	map【E-2】	tel.0550-81-0808	fax.0550-82-1929	〈HP有〉
ビジネスホテル千楽	map【E-2】	tel.0550-82-0902	fax.0550-82-0260	〈HP有〉
くれたけイン御殿場インター	map【E-3】	tel.0550-70-1133	fax.0550-70-1134	〈HP有〉
ビジネスホテルだいまつ	map【E-2】	tel.0550-88-2854	fax.0550-89-0778	
ビジネスホテルかねくら本館	map【E-3】	tel.0550-84-1830	fax.0550-84-1831	〈HP有〉
梅の屋旅館	map【E-4】	tel.0550-87-0032	fax.0550-87-2463	〈HP有〉
ホテル 時之栖	map【E-5】	tel.0550-87-3700	fax.0550-87-6541	〈HP有〉
ホテル ブラッシュ アップ	map【E-5】	tel.0550-87-3700	fax.0550-87-6541	〈HP有〉
御殿場高原ホテル B・U	map【E-5】	tel.0550-87-3700	fax.0550-87-6541	〈HP有〉
ブルーベリーロッジ	map【E-5】	tel.0550-87-3700	fax.0550-87-6541	〈HP有〉
スローハウスヴィラ	map【E-5】	tel.0550-87-3700	fax.0550-87-6541	〈HP有〉
山羊の丘コテージ	map【E-5】	tel.0550-87-3700	fax.0550-87-6541	〈HP有〉
レンブラントプレミアム富士御殿場	map【F-3】	tel.0550-82-9600	fax.0120-660-980	〈HP有〉
レンブラントスタイル御殿場駒門	map【D-5】	tel.0550-70-3905	fax.0550-70-3906	〈HP有〉
ホテルアルファーワン御殿場インター	map【E-2】	tel.0550-70-0500	fax.0550-70-0502	〈HP有〉
ホテルルートイン新御殿場インター	map【E-2】	tel.0550-80-3411	fax.0550-80-3412	〈HP有〉
ホテルルートイン御殿場駅南	map【E-2】	tel.0550-70-1155	fax.0550-82-5088	〈HP有〉
マースガーデンウッド御殿場	map【E-2】	tel.0550-70-1170	fax.0550-70-1165	〈HP有〉
スーパーホテル御殿場Ⅰ号館	map【E-2】	tel.0550-84-9000	fax.0550-84-9001	〈HP有〉
スーパーホテル御殿場Ⅱ号館	map【E-2】	tel.0550-83-9002	fax.0550-83-9200	〈HP有〉
遊彩の樹（ゆうさいのもり）	map【D-1】	tel.0550-88-1551	fax.0550-88-1526	
ホテルセレクトイン富士山御殿場	map【E-2】	tel.0550-81-3011	fax.0550-81-3012	〈HP有〉
【グランピング】藤乃煌 富士御殿場	map【F-3】	tel.0550-75-9111	fax.0550-75-7722	〈HP有〉
富士見山荘	map【F-2】	tel.0550-75-7700	fax.0550-84-3240	〈HP有〉
HOTEL CLAD（ホテル クラッド）	map【F-2】	tel.0550-81-0321		〈HP有〉
ホテルスクエア富士御殿場	map【E-3】	tel.0550-81-5519	fax.0550-81-5522	〈HP有〉
プチペンションミナミ	map【E-3】	tel.0550-83-9610		〈HP有〉
ドーミーインEXPRESS富士山御殿場	map【E-3】	tel.0550-82-5489	fax.0550-82-6670	〈HP有〉
いやし処ほてる寛楽 富士山御殿場	map【E-2】	tel.0550-84-0888	fax.0550-84-0889	〈HP有〉
D.Lフォレスト御殿場	map【D-1】	tel.0550-82-5489	fax.0550-82-6670	〈HP有〉
高嶺の森コテージ	map【D-1】	tel.0550-75-7981	fax.0550-75-7982	〈HP有〉

※料金は変動する場合がありますので宿泊施設にお問い合わせ下さい。

農家民宿

農家民宿 ごろり庵	map【E-4】
農家民宿 松の葉	map【E-4】
農家民宿 ねこふくろう	map【E-4】
農家民宿大ヶ田（おおけた）	map【E-4】

富士山の麓で田舎体験！
詳しくは
ごてんば農家民宿村　検索